

第四冊 生活通識

第一部分：多元學習(學務處)

第二部分：健康樂活(體育室)

第四冊 生活通識

第一部分

多元學習：學務處

目錄

「生活通識-多元學習」前言	多元-1
壹、理念、目標與特色	多元-3
1-1 多元學習活動之目標與內涵為何？	多元-3
1-1-1 非正式課程多元學習活動的目標與內涵	
1-2 多元學習活動之發展趨勢為何？	多元-3
1-2-1 非正式課程多元學習活動的發展趨勢	
貳、活動設計	多元-5
2-1 多元學習活動之規劃與特色為何？	多元-5
2-1-1 社團、藝文、職涯各項學習活動之規劃與特色	
2-2 多元學習活動未來之發展規劃為何？	多元-7
2-2-1 社團、藝文、職涯各項學習活動之前瞻規劃	
參、教育人員素質與教學品質	多元-9
3-1 指導老師素質為何？	多元-9
3-1-1 各項學習活動指導老師的素養與經驗	
肆、學習資源與環境	多元-11
4-1 多元學習活動之經費為何？	多元-11
4-1-1 非正式課程多元學習活動的經費來源	
4-2 多元學習活動之活動空間為何？	多元-12
4-2-1 非正式課程多元學習活動的使用空間	

4-3 多元學習活動學習資源與環境之限制	多元-13
4-3-1 非正式課程多元學習活動的資源限制	
伍、組織、行政與自我改善機制	多元-15
5-1 多元學習活動之行政架構與分工為何？	多元-15
5-1-1 推動非正式課程多元學習活動的人員配置與分工	
5-2 多元學習活動之自我改善機制為何？	多元-15
5-2-1 非正式課程多元學習活動之改善機制	
陸、學生學習成果與表現	多元-17
6-1 多元學習活動成效如何評估？	多元-17
6-1-1 非正式課程多元學習活動成效之評估方式	
6-1-2 非正式課程多元學習活動成效之評量限制	
6-2 多元學習活動之成效	多元-18
6-2-1 學生在多元學習活動之表現	
柒、未來發展	多元-23
7-1 困難與檢討	多元-23
7-2 改善方向與中長期發展策略	多元-23
捌、校內預評意見與回覆	多元-27

玖、附件	多元-29
附件 1：職場增能活動一覽表	多元-29
附件 2：課外活動組專任輔導老師學經歷	多元-30
附件 3：藝文中心藝術專業人員簡歷	多元-31
附件 4：職涯中心專任輔導老師學經歷	多元-33
附件 5：職涯中心職場導師學經歷	多元-34
附件 6：職涯中心學生顧問學經歷	多元-35
附件 7：各類活動經費來源與所占比例	多元-38
附件 8：本校學院導師經費支用原則	多元-39
附件 9：本校四維堂暨風雩樓使用管理辦法	多元-40
附件 10：本校四維堂場地借用收費標準	多元-42
附件 11：本校雲岫廳場地借用收費標準	多元-43
附件 12：本校學生團體使用本校室內場地管理要點	多元-44
附件 13：本校藝文中心使用規則	多元-45
附件 14：本校藝文中心大禮堂管理辦法	多元-48
附件 15：藝文諮詢委員會委員名單	多元-50
附件 16：課外活動組組織現況、人員配置及分工	多元-51
附件 17：藝文中心組織現況、人員配置及分工	多元-54
附件 18：職涯中心組織現況、人員配置及分工	多元-56
附件 19：本校學生社團評鑑暨觀摩實施要點	多元-57
附件 20：學生參與國際活動成果發表會意見回饋	多元-59
附件 21：藝文中心活動滿意度統計表	多元-61
附件 22：各類學習活動參加人次一覽表	多元-62
附件 23：各類社團與服務學習參與人數一覽表	多元-63
附件 24：各類社團獲獎紀錄	多元-64

附件 25：「青輔會提昇青年就業力計畫~職涯適性測驗」、職
涯適性測驗學生回饋意見結果 多元-69

附件 26：本校學生社團活動輔導辦法 多元-70

「生活通識-多元學習」前言

政大通識教育是以「全人教育」為主軸，希望藉由通識教育的規劃與發展，培養「生活的全人」與「思想的全人」。為達成此目標，本校的通識教育進一步區分為：博雅通識、語文通識、生活通識以及書院通識四個學習範疇。

其中生活通識以非正式課程之多元學習為範圍，政治大學學務處以課外活動組、藝文中心以及職涯中心等三個單位與學生課程外學習活動關係至為密切，以下將分別從輔導學生參與社會服務、提升學生美學素養、職場能力以及自主發展能力等面向，來說明學生課外學習的活動與成效，期望學生具有社會關懷、公民素養、溝通與思辯以及國際移動等能力。簡言之，課外學習內涵的重點為：1.社會關懷；2.美學素養；3.職涯輔導。

報告內容將分別以：(一)理念、目標與特色；(二)活動設計；(三)教育人員素質與教學品質；(四)學習資源與環境；(五)組織、行政與自我改善機制；(六)學生學習成果與表現等分項，呈現非正式課程多元學習的內容與成效，並檢討現狀的困難，針對未來發展提出策略性建議。

壹、理念、目標與特色

學生事務處配合本校專業創新、人文關懷以及國際視野之目標，自 100 年 7 月起即透過學務處主管會議擬定各項學習活動須發展的核心能力。其中課外活動以輔導學生從事服務學習，關懷社會為主；藝文活動以深耕藝術教育，提昇學生美學素養為重；職涯活動則協助學生規劃適合自己的職涯發展。

1-1 多元學習活動之目標與內涵為何？

(對應指標：1-1-1 非正式課程多元學習活動的目標與內涵)

1. 為增強學生溝通表達、團隊合作及組織領導能力，鼓勵學生積極參與課外活動，學習群體生活；藉由推動服務學習之各項活動，培養學生具有人文及社會關懷、多元尊重等能力；並透過國際志工服務及交流，開拓學生國際視野，發展其國際移動能力。
2. 為深耕藝術教育，提昇學生美學素養，培養跨領域藝術人才，規劃戲劇、舞蹈、音樂、視覺藝術、電影等活動，並辦理駐校藝術家、研習工作坊以及生活美學講座等，以發展學生想像、創造以及審美的能力。
3. 為增進學生職場競爭力，透過職涯探索、職涯規劃以及職能養成等學習活動，輔以職場媒合機制、參訪優質企業以及薦送至國內外實習等方式，帶領學生規劃適合自己的職涯發展，進而培養其具有因應未來職場變化，自我學習與發展的能力。

1-2 多元學習活動之發展趨勢為何？

(對應指標：1-2-1 非正式課程多元學習活動的發展趨勢)

1. 服務學習與專業結合

教育部 96 年公布之大專院校服務學習方案，鼓勵學校將專業課程結合服務學習，此亦是本校未來服務學習的發展趨勢，透過專業與服務學習的結合，鼓勵學生以專業知能在國內外服務群眾，加深課外學習的深度及廣度。

2. 美學與生活結合

美學與生活結合是今日藝術創作的發展趨勢。這種趨勢與我國文化傳統將人之審美趣味與人生理解、日常生活結合一體的觀念一致，美學已然成為生活實踐的一種能力。鑑於本校沒有藝術學院，藝文中心肩負美學教育工作，將持續藉由各類展演的策劃，提出美學論述；導入「環境藝術行動」的概念，在校園生活中，不間斷地引領美學上的思辨；並以工作坊、講座、對話等不同形式，培養學生在生活中實踐、思辨、批判、想像、創造以及審美的能力。

3. 多元專業學習與各項輔導資源結合

單一專業學習已不足以因應日趨國際化與多樣化的職場需求，需規劃多面向的職涯輔導，引導學生從事跨領域學習，以提升職場競爭能力，並培育學生職涯發展的自主能力。職涯輔導也將運用教育部青年發展署各種資源，包括生涯發展研究、種子講師培訓以及生涯輔導資訊平台等。此外，配合青年發展署的多元職場體驗機會，輔導學生善用「RICH 職場體驗網」，讓學生實地感受職場氛圍，培養專業職能與正確之職場價值觀。鑑於「創意」乃未來職涯發展不可或缺之一環，亦將輔導學生培養創意開發及創新能力，以因應未來職場的變遷。

貳、活動設計

2-1 多元學習活動之規劃與特色為何？

(對應指標：2-1-1 社團、藝文、職涯各項學習活動之規劃與特色)

1. 學生社團活動

- (1) 藉由辦理各項研習、討論、競賽、成果發表、出版刊物以及校際交流等社團活動，增強學生的人際溝通、互助合作以及領導組織能力。
- (2) 透過鼓勵學生於寒、暑假組成返鄉服務隊，服務偏鄉學校與地區，以培養學生的團隊合作、社會使命感以及關懷意識。
- (3) 鼓勵社團於平時參與各項社區及校園服務，包括從事平時課輔、法律諮詢、老人及弱勢族群服務等，並至各中、小學傳播尊重生命理念及法律知識，以培養學生人文關懷的精神，進而奉獻社會、服務人群。
- (4) 結合學務處、國合處以及歐盟中心等資源，擴大學生參與國際活動的獎學金補助，以鼓勵學生走向國際社會，培養學生人本關懷理念，並開拓學生的國際視野。
- (5) 與美國科技教育協會(ESS)及美國各大學聯合漢語中心(ACC)合作交流，培訓學生組成中國大陸農村志工服務隊，深入中國大陸偏鄉中小學，進行教學及服務活動。
- (6) 積極組隊向外交部申請「國際青年大使交流計畫」，代表臺灣出國展開國際交流學習，協助學生與國際接軌，進而回饋國際社會。
- (7) 每學期寒暑假服務隊出隊前，均會辦理行政及公關講習、意外傷害講習以及服務學習研習營等活動，教導學生正確急救知識及服務學習理念。

2. 「藝文諮詢委員會」之委員提供藝文活動規劃與辦理之諮詢，活動規劃與特色如下：

- (1) 舉辦多元類型之藝文活動，包括展覽、講座、戲劇、音樂演出、電影、研習工作坊以及生活美學講座等活動，以提

升學生參與藝文活動之興趣與意願。

- (2) 推動「駐校藝術家」活動：2001 年起每年邀請一位或一群優秀的藝術工作者進駐校園，做為當年藝文活動之重點。故即使本校沒有藝術相關的科系，學生也有機會向藝術家學習，深刻領受藝術家的才藝，有助於學校的人文藝術教育。
- (3) 為了將生活與美學連結，藝文中心規劃了生活美學講堂，邀請講者分享其學習經歷與職場經驗，並協助政大書院執行及認證藝文元素，推動教育部「公民素養陶塑計畫~藝文生活學習圈」分項計畫。
- (4) 鑑於校內資源有限，乃開拓與外界合作之網絡，引進校外資源合辦藝文活動，以提高藝文活動質量及服務規模。例如 99 學年起，連續三年與富邦藝術基金會合辦粉樂町政大續展系列活動，將無牆美術館的概念落實在政大校園中。

3. 職涯導航規劃

- (1) 運用職涯適性測驗工具，以瞭解學生個人職涯性向，輔導學生構建「人境適配」的職涯藍圖，同時透過職涯講座、職涯諮詢以及職場導師的輔導，協助學生職涯規劃，培養學生職涯探索的能力。

此外，職涯中心為輔導學生進行生涯興趣探索，亦購置測驗工具，安排同學進行職涯適性測驗，其中包括線上型生涯興趣量表(CII)、生涯信念檢核表(CBC)等。

- (2) 致力於媒合平台機制的築建。本校每年均安排至優質企業及傑出企業參訪，讓學生瞭解企業文化及工作環境，例如永豐餘、飛利浦、萊雅、宏碁電腦、奧美公關、壹傳媒、公共電視、調查局等機構。除了企業參訪，每年三月舉辦徵才活動，廣邀企業辦理「企業說明會」，經由企業人資部門的介紹，讓學生對企業性質與職缺有清楚的認知。而所辦理的「徵才博覽會」，更讓學生與企業有現場面試的機會，藉此增加學生職場的機會。

- (3) 建構全人發展系統，詳細記錄學生的學習路徑。全人系統記錄的資訊可供製作數位化履歷，作為轉系、雙主修與國際學習(包括國際交換與海外實習)申請加分的附件，也可供學生課程修習規劃之參考。
- (4) 甄選薦送學生至國外實習，提昇學生職場的國際競爭力。民國 98 年開始，職涯中心與中國科協青少年科技中心合作辦理「港澳臺大學生大陸暑期實習計畫—玉山計畫」，推薦學生至北京從事暑期學習。100 年訂立「政治大學學生國際性實習活動獎助學金辦理原則」，補助學生前往海外實習，實習地點包括美國、德國、奧地利以及日本。
- (5) 為提昇學生競爭力，職涯中心舉辦多項求職增能工作坊，例如服裝儀容講座部分，有「彩妝服儀講座:不景氣的就業市場好人氣」、「國際會議服裝儀容講座」、「面試保養彩妝講座」以及「超級新鮮人美顏術」等；至於溝通表達能力講座，則有「新鮮人職場生存講堂：蔡康永的說話之道」、「有效溝通」以及「說故事影響力」等活動。
職場增能講座活動相關資料詳見附件 1。

2-2 多元學習活動未來之發展規劃為何？

(對應指標：2-2-1 社團、藝文、職涯各項學習活動之前瞻規劃)

1. 擴大社團服務能量：

- (1) 打破往年服務活動均由聯誼性社團及服務性社團辦理之情形，輔導其他屬性社團辦理聯合服務活動，讓學生有更多參與服務學習的機會，如 102 年輔導藝術性社團至兆如養老院舉辦聯合表演活動，並輔導體適能社團聯合至基隆深美國小辦理暑假營隊。
- (2) 持續深化與美國科技教育協會(ESS)及美國各大學聯合漢語中心(ACC)的合作，102 年組成 4 隊大陸農村服務隊至貴州、雲南、湖南瀏陽及平江等地服務，整合公部門及民間組織，促進台灣、美國以及大陸三地大學生之合作。
- (3) 積極爭取外交部「國際青年大使交流計畫」，102 年在本校多位老師帶領下，獲外交部補助「土耳其」、「愛沙尼亞、

拉脫維亞、立陶宛」、「科威特、阿曼」、「南非」及「阿根廷」等 5 隊，代表臺灣出國交流學習。

2. 培育學生美學素養：提供各類藝文活動優質服務、規劃更多元的藝文活動展演，以增進學生的藝文能力與跨界視野；整合各項資源，與校內外單位共同推動藝文活動，讓美學與生活相結合。
3. 培育學生職涯自主發展能力：面對未來產業結構之變遷與調整，在職場上需具有「重新學習」之能力，因此將培育學生職涯自主發展能力，去除學生「被動學習」心態，改善「學用落差」的現象，並逐步規劃「職涯能力自我管理」系列課程，透過探索、規劃、產業介紹等活動，讓學生對自我有所認知，也讓學生了解產業未來的發展，進而引導學生有新的視野，能夠知己知彼。

參、教育人員素質與教學品質

3-1 指導老師素質為何？

(對應指標：3-1-1 各項學習活動指導老師的素養與經驗)

1. 課外組 8 位專任輔導老師皆為大學畢業，有 3 位具有研究所學歷，其中韓老師曾是東吳大學學生議會第一任議長及法學院學生代表，楊老師大學時期曾擔任書法社社長，研究所畢業於師範大學公民教育與活動領導學系。各專任輔導老師並定期參與各項訓練，如志願服務基礎訓練、全國大專校院課外活動(指導)組同仁工作研習、服務學習結合專業知能等各項研習會等。(課外組專任輔導老師學經歷如附件 2)

此外，為協助學生社團更專業之發展，除聘任符合資格之校內、外指導老師傳授專業性技能或知識，另聘請校外專業人士於各項活動擔任講座、評審等，提供社團專業指導及諮詢建議。

2. 藝文中心自 98 年起除聘用藝術總監策劃執行各類藝文活動展演，並聘有藝術專業人員 2 位，均係具國內外研究所學歷之教師、專員，還有 3 位行政人員，全中心目前共有研究所學歷者 3 位，大學學歷者 2 位，主修專業分別為應用藝術、藝術管理與文化政策等領域。本中心各類學習活動之指導人員和教師等學經歷符合需求，並鼓勵現職人員參與專業研習以加強藝文專業知能，同時招募藝文志工，參與各項藝文知能培訓與演練，然後在藝文活動場域提供服務與協助。(藝文中心藝術專業人員簡歷如附件 3)
3. 職涯中心三位專任輔導人員皆為大學畢業，有兩位具有研究所學歷，其中林老師曾擔任學術性社團及自治團體指導老師，李老師大學主修社會工作，並曾任職於本校心理諮商中心。黃老師大學就讀台灣大學政治系，研究所畢業於政治大學公共行政研究所，大學時期曾擔任蘭陽校友會會長。各專任輔導老師並定期參與教育部及所屬青年發展署(前身為行政院青年輔導委員會)辦理之職涯測驗(如 Ucan)及各項就業研習活動，具備職涯輔導職能。(職涯中心專任輔導老師學經歷如附件 4)

此外，因應職涯諮詢需要，99 學年起聘任 2 位具有職場豐富經驗的兼任職涯諮詢職場導師；100 學年則增聘為 4 位。此外亦招募並培訓碩士班、博士班的學生顧問，協助學生履歷撰寫與面試技巧的諮詢服務。(職場導師、學生顧問學經歷詳如附件 5、6)

肆、學習資源與環境

4-1 多元學習活動之經費為何？

(對應指標：4-1-1 非正式課程多元學習活動的經費來源)

社團、藝文以及職涯學習活動的經費主要來自學校預算，有部分則是由外部補助款與捐款挹注。由於學校預算刪減，學校預算占經費來源的比例逐年下降，而來自外部補助之經費所占比例則逐年上升。(各類活動經費來源與所占比例詳見附件 7)。

1. 學校經費：

補助學生社團之學校預算每年至少新臺幣 620 萬元，用於聘請校內、外社團指導老師，並補助社團社課、例行會議、成果發表、服務專案、寒暑假訓練、參與競賽以及出版刊物等各項活動；藝文活動的學校預算達 370 萬元以上；職涯活動的學校預算有 124 萬元以上。

2. 外部補助款與捐款：

- (1) 課外組積極協助社團爭取外部經費贊助，以挹注校內有限的資源。外部贊助金額逐年增加，從 98 年的 262 萬元上升至 100 年的 453 萬元，成長將近一倍。
- (2) 藝文中心積極與外界連結以爭取資源，99 年爭取到富邦基金會贊助之經費，辦理粉樂町政大續展活動計 146 萬元。100 年則爭取到富邦基金會 101.5 萬元、明門企業 30 萬元、喜歡唱片公司 45.8 萬元的贊助款；另外，還獲得教育部「公民素養陶塑計畫」之計劃補助款 39.7 萬元，校外經費合計 217 萬元。
- (3) 職涯中心在 98、99 與 100 年分別獲得 75 萬、28 萬以及 33 萬之外部補助款。其中，98 年青輔會補助約 54 萬、台北市勞工局補助約 21 萬。99 年青輔會補助約 6 萬、台北市勞工局補助約 22 萬。100 年青輔會補助約 3 萬、台北市勞工局補助約 30 萬。

此外，職涯中心自 100 年起連續三年分別獲得頂尖大學

計畫專案補助 200 萬元(100 年)、150 萬元(101 年)以及 100 萬元(102 年)，用於畢業一年、三年以及五年畢業生近況調查。

另學務處身心健康中心亦於本校「學院導師經費支用原則」中，將職涯發展列為學院導師經費必需執行之項目，以期在有限經費下，有效運用經費，並藉此強化導師於輔導學生職涯發展中的功能與角色。本校「學院導師經費支用原則」詳見附件 8。

4-2 多元學習活動之活動空間為何？

(對應指標：4-2-1 非正式課程多元學習活動的使用空間)

社團、藝文以及職涯學習活動使用校內空間情形：

1. 社團大型活動多於四維堂、雲岫廳舉辦；而一般的社團活動則於資訊大樓教室、綜院南棟教室、樂活館以及藝文中心社團辦公室進行，使用空間總坪數約 1,565 坪。
2. 藝文中心設有視聽館、大禮堂以及 1~8 樓社團活動空間，藝文活動空間總計 4,408.5 坪，並制訂藝文中心場地使用規範及場地使用申請流程等管理藝文活動場地，並每日登錄使用人次統計，力求善用藝文空間資源。
3. 目前職涯中心的使用空間，包括辦公室、兩間個別諮商室、一間團體諮商室，約 55.1 坪。

本校訂有社團與藝文活動場地管理辦法或要點，詳敘借用場地之權利、義務、收費標準以及罰則等。本校四維堂暨風零樓使用管理辦法、四維堂場地借用收費標準、雲岫廳場地借用收費標準、本校學生團體使用本校室內場地管理要點以及藝文中心使用規則以及藝文中心大禮堂管理辦法等詳如附件 9-14。

4-3 多元學習活動學習資源與環境之限制

(對應指標：4-3-1 非正式課程多元學習活動的資源限制)

社團、藝文以及職涯學習活動的資源限制：

1. 近年學校經費短絀，社團所能獲得之活動補助費逐年減少。爰逐年爭取外部經費贊助，例如向各基金會申請補助，這些基金會包括華緣教育基金會、吳尊賢文教公益基金會、鄧麗君文教基金會等；此外，也向各政府單位，如外交部、文化部、教育部、臺北市政府等以及各企業請求經費贊助。
2. 體適能、音樂性社團空間稍有不足，且需要隔音、鏡牆、木地板等特殊配置，限於經費縮減，難以添置。
3. 藝文中心的資源與經費有限，如何在現有條件下，規劃多元且優質的藝文活動，是藝文中心面臨的挑戰。
4. 學校提供職涯中心的業務費逐年刪減，用於畢業一、三、五年畢業生近況調查之頂大經費亦逐年刪減，在 103 年且將全數刪除。

伍、組織、行政與自我改善機制

5-1 多元學習活動之行政架構與分工為何？

(對應指標：5-1-1 推動非正式課程多元學習活動的人員配置與分工)

1. 課外組目前編制為組長 1 人(國發所講師兼任)、專任職員 8 人，職司社團輔導及學校重大活動業務。近年來課外組有較高比例的人事異動，8 位組員中僅有 2 位在組內任職超過 3 年，其餘 6 位組員均為近 3 年內到職，其中更有 4 位是去(101)年才到職，組員平均年齡下降。組織年輕化為課外組注入活力，也拉近與學生之距離，有助於業務之創新。此外，課外組同仁工作形態與一般行政同仁不同，往往需要假日或晚間辦理活動，為求組織穩定度，首重團隊合作，大型活動由全體同仁共同分擔，且活動辦理後准予補休。
2. 藝文中心置有藝術總監 1 人，專職行政人員 5 位，職司藝文教育的推動與策劃執行各類藝文活動的展演。此外，從 99 學年開始設置「藝文諮詢委員會」，提供藝文活動規劃與辦理之諮詢，委員名單詳如附件 15。
3. 職涯中心設主任 1 人，專職人員 2 人，專案人員 1 人，職司學生職業與生涯輔導。

課外組、藝文中心以及職涯中心組織現況、人員配置以及分工，詳如附件 16-18。

5-2 多元學習活動之自我改善機制為何？

(對應指標：5-2-1 非正式課程多元學習活動之改善機制)

1. 要求參加寒暑假服務學習活動的學生或社團撰寫心得報告，以瞭解學生參加服務活動之成效；於舉辦各類研習、訓練、競賽、講座或成果發表會後，請參加人員填寫問卷、評審老師給予意見回饋、講評；每年的寒暑假會安排指導老師前往探視返鄉之服務隊或營隊，並且請探視老師於營隊結束後繳交探視紀錄表(含活動內容，建議事項)，作為活動改善之參考。

2. 建立各項業務標準作業流程，以快速掌握執行時程及要點，提高活動辦理品質，並透過活動前召開工作人員會議、活動中輔導老師掌握各項執行環節，活動後召開檢討會，修正作業流程，形成一個良性迴圈，不斷改善活動辦理之成效。
3. 藝文中心為瞭解學生參與藝文活動之成效，設計問卷調查，由參與活動之學生填答，並統計分析回饋資料，藉以瞭解參與者的反應與各項能力指標達成度，作為未來規劃與舉辦活動之參考。
4. 部分職涯活動亦以問卷調查等，收集參加活動的回饋意見，做為改善參考。
5. 藉由舉辦相關之座談會、公聽會、研討會以及建言系統等機制，瞭解參加人員意見，做為學生學習成效改進之參考。

陸、學生學習成果與表現

6-1 多元學習活動成效如何評估？

(對應指標：6-1-1 非正式課程多元學習活動成效之評估方式)

1. 非正式課程多元學習活動成效之評估方式：

(1) 社團成果評鑑

A. 校內社團之評鑑：為健全學生社團發展，提昇學生社團活動品質與績效，本校訂定「學生社團評鑑暨觀摩實施要點」(如附件 19)，依社團組織運作、資料保存、活動績效、服務學習等面向，評估社團之學習成果與表現，並提供各社團交流及觀摩之平臺，歷年均有近九成社團參與評鑑。

B. 校外社團之評鑑：特優表現之社團代表學校參與全國社團評鑑。

(2) 校內績優團隊競賽：舉辦寒、暑假績優服務團隊競賽，以短片、成果報告書、主題網頁以及簡報等方式，呈現服務成果。

(3) 全國性服務成果競賽：透過參加政府舉辦之青舵獎、區域和平志工團隊競賽獎等服務成果競賽，檢視本校學生服務成果之表現。

(4) 參與國內外各項主題競賽：透過參與國內外各項主題競賽，展現藝術性社團、體適能社團以及學術性社團之活動成效。

(5) 國際活動成果發表會：由參與國際服務學生進行簡報分享經驗，並製作成果報告書之方式，開放全校學生參與，展現服務績效。學生回饋情形詳如附件 20。

(6) 為瞭解學生參與藝文活動之成效，於 99 學年第一學期開始以問卷調查方式，了解學生對藝文活動的滿意度，如附件 21 所示。此外，自 100 學年度第一學期開始於問卷中增列多元學習能力之題項，而學習能力量化指標包括跨領域知能、獨立思考能力、創新與創造力、自省能力、公民美學素養、人文與環境關懷能力等，並就問卷回饋資料分析各項能力指標之達成度。

- (7) 針對「青輔會(現為教育部青年發展署)提昇青年就業力計畫～職涯適性測驗」，職涯中心設計回饋問卷，提供學生填寫。題項內容包括對活動進行方式的滿意度、對於增進職涯規劃能力滿意度等。另外，針對職涯諮詢，也設計線上問卷，於學生接受諮詢後填答。也透過觀察學生使用全人發展與自我管理系統的程度，檢視其對培養自我發展能力的積極程度。
- 日後針對相關活動，將針對參與活動的學生進行面對面訪談，實際瞭解其參與後感想，作為後續活動安排時的參考。

(對應指標：6-1-2 非正式課程多元學習活動成效之評量限制)

2. 非正式課程多元學習活動成效之評量限制：

- (1) 各類課外活動頻頻以問卷收集回饋意見，可能會造成受訪者疲乏，不樂於認真回答，而造成問卷統計結果無法真實反映學生想法。
- (2) 藝文活動學習成效評量之調查問卷，多半採取五分量表設計，雖有部分開放題項，但對於比較質性或深入的問題，則無法獲得精確的描述，且回收之問卷份數不夠多，這些限制均有待未來進行更長期之調查或質性研究來解決。
- (3) 職涯活動成效之問卷，多半採取六分量表或五分量表設計，因此對於比較質性的問題，例如職涯活動能提升哪方面的職涯能力，比較無法有精確的描述。
- (4) 欲進行更精確的成效評量，須借重更長期調查或更專業的問卷設計，但是目前欠缺這方面的經費與專業人力。

6-2 多元學習活動之成效

(對應指標：6-2-1 學生在多元學習活動之表現)

依據全人發展與自我管理系統的統計，學生參與藝文、演講座談、心靈成長、專長培訓、企業說明以及健康促進等活動的總人次呈現逐年成長的趨勢，98 年為 12,435 人次，99 年

增加到 12,638 人次，100 年則達到 18,177 人次，可見學生對於參與多元學習活動的意願大幅增加。各類學習活動參加人次統計數據，請參考附件 22。

1. 社團活動表現方面：

各類社團之參與人數亦由 98 年 5,973 人、99 年 7,248 人、100 年增加至 7,661 人。其中參與服務學習活動學生人數由 98 年之 1,160 人、99 年 1,294 人、100 年增加到 1,483 人，各類社團參與人數與服務學習參與人數詳見附件 23。

- (1) 全國性社團成果評鑑：本校古箏社、嘉雲會、學生會榮獲 100 年全國社團評鑑優等及績優殊榮。
- (2) 全國性服務成果競賽：本校指南服務團、愛愛會以及國際志工社經常榮獲青舵獎、傑青獎以及區域和平志工團隊競賽獎項。學生們服務社會的精神與服務的品質，深獲各界肯定，充分展現出政大人「人文關懷，服務社會」的特色與內涵。
- (3) 國際青年外交成果：由於本校學生表現卓越，外交部 98 年首度辦理「國際青年大使交流計畫」，即委託本校組團前往吐瓦魯，推動中華文化交流，參與之學生充分展現台灣青年之創意與活力，深獲當地好評。99 年本校再度獲選辦理此一計畫，籌組兩隊前往聖文森與吐瓦魯服務。100 年外交部再將交流計畫推展至非邦交國，本校 3 個團隊又在 107 個團隊中脫穎而出，前往美國(休士頓、洛杉磯)、秘魯以及蒙古三個非邦交國進行文化交流。
- (4) 參與其他各類競賽：本校管樂團、國樂團以及振聲合唱團多次獲得全國音樂比賽特優；國標社、劍道社以及演辯社等社團亦是各類競賽之常勝軍。

各類社團獲獎紀錄詳如附件 24。

(5) 服務學習績效：

- A. 國內服務：寒暑假服務學習營隊出隊數持續成長，歷年均近 50 隊、參與服務超過 1,000 人次，服務近 3,000 人次。除服務性營隊內容具多元化、專業化外，聯誼性社團與學

術性社團等非服務性社團學生，亦紛紛組成返鄉服務隊及偏鄉服務隊，加入社會服務的行列。

- B. 國際服務：學生積極參與國際志工服務，從 98 年有 50 名學生參與，至 100 年度已成長至 105 名，服務地點遍及國外各地。若以人次統計而言，98-100 學年度學生參與國際服務學習合計有 4,001 人次。
- C. 活動成果發表：學生在成果發表會上，發表服務學習之心得，另於「超政-國際交流經驗分享」小組課程，與大一新生傳承經驗，並製作風雨走廊成果海報，將國際經驗更直接地回饋給校內師生。

2. 藝文活動表現方面：

- (1) 藝文中心以專業化導向推展各類型的藝文活動，而參與藝文活動之學生人次與人數逐年參加。
- (2) 藝文中心舉辦的活動包括展覽、研討會、藝文講座、戲劇、音樂演出類、電影、研習活動(含工作坊及志工培訓等)、導覽、出版以及舉辦駐校藝術家系列等活動，98-100 年共計有 228 場次藝文活動。
- (3) 參與「教育部公民素陶塑計畫」，開設「生活美學講堂」通識課程，拓展藝文活動影響層面。
- (4) 100 學年度第 1 學期間卷調查結果顯示，學生參與藝文活動之成效，以回應學習到人文環境與關懷能力以及創新與創造力者居多；100 學年度第 2 學期則以回應學習到人文環境與關懷能力以及跨領域知能者居多。

3. 職涯活動表現方面：

- (1) 在生涯適性測驗的參與人次方面，98 年到 100 年為止，參與總人次達到 2,755 人次。
- (2) 根據「青輔會(現為教育部青年發展署)提昇青年就業力計畫～職涯適性測驗」回饋問卷結果分析，約 72% 參與者認為此類活動可增進未來職涯規劃能力。另外，針對職涯諮詢部分，也有 93% 以上參與者表示滿意。顯示這些活動對於學生職涯

發展均具有正面積極效益（詳見附件 25「青輔會提昇青年就業力計畫~職涯適性測驗」、職涯適性測驗學生回饋意見結果）。

- (3) 在生涯規劃暨升學雙週講座參與人次方面，由 98 年到 100 年為止，參與總人次達到 1,669 人次，成長約 10%。可見學生對生涯規劃活動的參與度正穩健成長。
- (4) 在校園徵才企業說明會的參與人次方面，98 年為 2,474 人次，99 年 2,987 人次，100 年則為 3,152 人次，亦呈現逐年成長趨勢。
- (5) 在校園徵才職涯發展系列講座參與人次方面，98 年到 100 年為止，參與總人次達到 1,399 人次。
- (6) 98 年至 100 年獲職涯中心薦送參與玉山計畫之學生累計 49 人，獲學校補助至其他海外地區實習者，100 年計 8 人。實習結束後學生公開發表實習成果，均表示機會難得，獲益良多。
- (7) 畢業生流向調查資料，目的在於反映畢業生在校學習成效指標，因此，系所運用畢業生流向調查資料之具體效益包括：第一、可提供「系所評鑑」檢視學習成效之資料。第二、可提供系所檢視、解讀畢業生的就業狀況，適當調整系所的課程、活動與講座的安排。第三、可提供系所導師利用此流向調查資料，於輔導學生時，告知學生未來的發展方向與就業狀況及月收入等資訊。第四、可提供系所於親師座談會或與家長溝通的場合，協助家長瞭解系所畢業生的就業情況。

柒、未來發展

7-1 困難與檢討

1.人員流動率大

課外活動輔導人員因業務量大且需假日辦理活動，致流動率大造成業務上熟悉度降低，業務銜接困難，持續性工作難以順利推動。課外組 8 位輔導人員中僅有 1 位任職滿 5 年，3 位任職滿 3 年，餘 4 位皆未滿 2 年。

2.社團經費縮減、申請者眾

學校經費縮減，社團指導費與補助費用減少，但申請補助的社團數及學生人數卻居高不下，導致補助學生參與國際學習或社團活動的補助標準更為嚴苛，單筆補助額度亦降低。除無法滿足社團之需求外，大量的申請與詳細的審核過程亦造成行政成本增加。

3.藝文活動場館結合行政、教學、社團練習以及藝文活動等多元用途，雖可收綜合運用之效，然因學校教職員生人數迭有增長，現行場館呈現空間不足或設備老舊，惟限於經費緊縮，均無法改善藝文學習環境之硬體品質。

4.辦理職涯相關活動時，常面對人力與經費上的限制。在人力方面，目前職涯中心全職員工僅有兩人，但職涯輔導活動繁多，每個大型活動(例如徵才月活動)從籌畫到執行，只能靠學生利用課餘時間幫忙，因而無法兼顧活動品質的提昇。在經費部分，由於學校經費緊縮，外來贊助減少(例如青輔會被教育部整併為青年署後，此部份補助減少)，以致許多職涯探索活動無法購置必要的配備，而影響活動品質。

7-2 改善方向與中長期發展策略

1.目前改善方向

(1) 調整社團經費補助額度或停止補助

目前學生社團數目有 136 個，在預算有限下，單一社團獲

補助額度皆不高。學生申請補助需繳交活動計畫表，結束後需檢據核銷，其間均由輔導老師審核，造成行政成本大幅上升，故未來擬提高最低補助下限，並將補助集中於「社課」（社團例行性活動）與較大型之活動。此外，亦擬透過社團評鑑機制，評比各社團表現，評鑑成績較優者，給予較多的經費補助。

至於經營不善的社團將會提交「學生社團評議委員會」審議，給予輔導，但若績效不佳，可能會停止經費補助或停社。[本校學生社團活動輔導辦法請詳見附件 26。](#)

(2) 整併性質類似之講習課程與活動

為建立服務隊正確急救知識及服務理念，每學期均會於寒暑假出隊前辦理服務學習研習營、行政及公關講習、意外傷害講習等 3 類講習課程，因該 3 項講習課程授課對象均為服務隊出隊之學生，擬於未來整併辦理一次性講習及授旗儀式，除節省經費外，亦可減輕學生多次參與類似課程之負荷。

(3) 逐步整修場館設施

在有限的經費預算下，進行硬體的局部改善工程，並積極爭取經費，實現全面改善硬體品質的計畫。

(4) 積取尋求外部資源與經費支持。

2. 中長期發展策略

(1) 發展專業性的服務學習，讓專業與服務結合

目前每年均有 1,000 位以上學生參與寒暑假返鄉服務與國際志工服務活動，未來將引導與鼓勵學生以專業知能去服務他人，讓專業與服務更密切結合。

(2) 深化美學教育，讓美學與生活融合

透過優質多元的藝文活動，使美學與生活結合，進而開拓學生之生活視野，學習到多元跨界能力，讓學生了解如何從生活中喚起美感，使美力成為政大人的軟實力。

- (3) 培育學生職涯自主發展能力，適應職場之變遷與調整，將逐步規劃「職涯能力自我管理系列課程」，透過探索、規劃、產業介紹等活動，引導學生對學習有新的視野，培育學生發展「重新學習」之能力，以面對未來職場之變遷與調整。

捌、校內預評意見與回覆

意見	回覆
<p>1. 社團近年發展趨勢、參與人數、服務學習類型及逐年參與人數等似可進一步分析。</p> <p>2. 服務學習課未來之發展方向，建請可考量將目前強制學習必修零學分之型態改變為自願型式，以激發學生自動自發之服務精神，藉培養健全人格及正確人生觀、價值觀，並回歸服務學習之教育本質。</p>	<p>1. 已於自評報告中補充，相關資料請參卓，如下方兩表。</p> <p>2. 經諮詢教務處意見後，未來規劃服務學習課程時，會將此一建議納入考量。</p>

服務學習參與人數一覽表

服務區域	98 學年(人)	99 學年(人)	100 學年(人)
國內服務	1,110	1,206	1,378
國外服務	50	88	105
小計	1,160	1,294	1,483

六類社團參與人數一覽表

社團類別	98 學年(人)	99 學年(人)	100 學年(人)
自治性社團	746	794	626
學術性社團	1,083	1,320	1,340
藝術性社團	939	1,142	1,123
聯誼性社團	1,684	2,275	3,043
服務性社團	365	645	559
體適能社團	1,156	1,072	970
小計	5,973	7,248	7,661

玖、附件

附件 1 職場增能講座活動一覽表

服裝儀容講座活動		
活動時間	主題	主講人
99 年 3 月 10 日	彩妝服儀講座：不景氣的 就業市場好人氣	陳信樺 PayEasy 資深副總
99 年 3 月 22 日	國際會議服裝儀容講座	鍾曉雲 中華婦女創業協會老師
100 年 3 月 22 日	面試保養彩妝講座	古小偉彩妝師
101 年 10 月 31 日	超級新鮮人美顏術	陳寧慧 凱菲時尚工作室創意總 監
溝通表達能力活動		
99 年 5 月 6 日	新鮮人職場生存講堂：蔡 康永的說話之道	蔡康永 知名作家
99 年 11 月 29 日	如何達到有效溝通	郭希文 IBM 前人資總監
101 年 11 月 13 日	如何發揮說故事影響力	謝文憲 陸易仕國際顧問有限公 司總經理

附件 2 課外活動組專任輔導老師學經歷

姓名	學經歷	任職期間
楊芬茹	學歷：國立台灣師範大學公民教育與活動領導學系研究所學生事務組碩士 經歷：現任政治大學課外活動組輔導員 曾任政治大學生活輔導組組員、僑生輔導組組員、住宿輔導組輔導員	89.09~
王千蕙	學歷：國立政治大學民族學系學士、文學院碩士 經歷：現任政治大學課外活動組行政助理、行政專員	96.02~
韓明愷	學歷：東吳大學法律學系 經歷：現任政治大學課外活動組行政專員 曾任產物保險公司法務科長	93.08~
劉美玉	學歷：國立政治大學企業管理系 經歷：現任政治大學課外活動組服務性社團輔導老師 曾任中國石油公司銷售分析業管師、政大語視中心華語班組員、住宿組組員	84.06~
陳瑞傑	學歷：國立政治大學國際貿易學系 經歷：現任政治大學課外活動組一級行政組員	101.06~
周逸亭	學歷：國立政治大學英國語言學系 經歷：現任政治大學課外活動組行政專員 曾任鳴嵐國際智識股份有限公司行銷企畫	100.03~
涂劭筠	學歷：國立政治大學社會學系 經歷：現任政治大學課外活動組一級行政組員 曾任政治大學教育學院頂大計畫專任助理	100.10~
周柏宏	學歷：國立臺灣大學財務金融研究所碩士 經歷：現任政治大學課外活動組輔導員 曾任臺北市政府商業處科員、股長、科長	101.10~

附件 3 藝文中心藝術專業人員簡歷

姓名	學經歷	任職期間
黃巧慧	學歷：國立交通大學應用藝術研究所博士候選人 經歷：現任政治大學藝文中心藝術總監(102年9月暫調秘書處服務) 曾任元智大學專任講師、藝文中心藝術總監 專長：藝術行政	98.11~
張麗霜	學歷：國立中央大學文學院中文學系學士 經歷：現任政治大學學務處藝文中心組員 曾任臺北市立永吉國中國文教師、新學友書局中文辭典編輯 專長：表演節目及專案企劃、藝術行政、主持	96.12~
詹話字	學歷：國立臺灣藝術大學藝術管理與文化政策研究所博士生、臺北教育大學藝術與造型設計學系碩士 經歷：現任政治大學藝文中心行政專員 曾任社團法人中華民國視覺藝術協會秘書長、執行秘書 專長：展覽規劃、文宣行銷	99.12~
楊麗娟	學歷：國立中興大學法商學院統計系學士 經歷：現任政治大學學務處藝文中心組員 曾任行政院主計處第三局統計資料中心辦事員、國立臺北科技大學教務處組員 專長：統計資料彙編、志工輔導及管理、活動執行	98.02~

<p>楊一鳴</p>	<p>學歷：國立台灣師範大學公民教育與活動領導學系博士 經歷：現任政治大學學務處藝文中心輔導員 曾任職青輔會、經濟部、文建會、政治大學訓導處、教育系辦、所辦、 銓敘部、政治大學學務處 專長：學生事務、服務學習、品德教育、一般行政</p>	<p>99.08~</p>
------------	--	---------------

附件 4 職涯發展中心專任輔導老師學經歷

姓名	學經歷	任職期間
林宗憲	學歷：國立政治大學外交研究所博士 經歷：現任政治大學職業生涯發展中心輔導員 曾任政治大學課外組組員、課外組輔導員	86.11~
李素菽	學歷：輔仁大學社會工作學系學士 經歷：現任政治大學職業生涯發展中心專員 曾任台灣大學教務處組員、政治大學心理諮商中心組員、心理諮商中心專員	82.12~
黃甯婉	學歷：國立政治大學公共行政研究所碩士 經歷：現任政治大學職業生涯發展中心專案一級行政組員	101.06~

附件 5 職涯中心職場導師學經歷

姓名	學經歷	任職期間
黃南雅	學歷：美國甘迺迪大學(J.F. Kennedy Univ.)企管碩士 經歷：現任精英人力資源公司 總經理特助 曾任一零四資訊科技股份有限公司(台灣總公司)顧問暨大中國區仲介部營運長、5070 企管顧問公司全球職涯發展師 Global Career Development。 專長：人力資源管理	100.04~102.01
陳培元	學歷：國立政治大學經濟系學士、國立台灣大學管理碩士學分班 經歷：現任五零柒零企管顧問公司資深顧問、國際創新創業發展協會輔導師 曾任日商丸紅株式會社台灣分公司經理、豐登實業股份有限公司總經理 專長：1. 就業市場趨勢分析及職涯歸劃 2. 個人成長教練，個人競爭力提升及潛能開發	100.04~102.01
王 淮	學歷：國立政治大學企業管理系、國立政治大學企業管理研究所碩士 經歷：現任上市公司（至上電子）獨立監察人、生華創投監察人、承業投資控股監察人 曾任 KPMG 安侯企管合夥人/副總經理 專長：公司治理與新創事業的投資評估與管理	100.04~101.06
郭希文	經歷：曾任 IBM 大中華地區人力資源部總監 專長：人員培訓、員工生涯規劃	99.05~99.12
曾穗鋒	經歷：曾任 Eli Lilly & Co 的亞洲區主任、人力資源主管	99.05~100.06

附件 6 職涯中心學生顧問學經歷

姓名	學經歷	服務期間
葉政鑫	學歷：國立政治大學財務管理學士、國立政治大學企業管理碩士 經歷：味全食品工業股份有限公司飲料企劃部行銷實習生 美商地利富達不動產顧問公司物業資料維護員 台灣微軟股份有限公司未來生涯體驗計畫實習生	2009.10-2010.06
謝佳振	學歷：天主教輔仁大學新聞傳播系、英文系雙學士、國立政治大學外交學系碩士 經歷：德國布萊梅大學交換學生、布萊梅中文學校隨班助教 國立政治大學中英語典禮司儀 行政院新聞局、青輔會、衛生署、台東縣政府隨行翻譯	2009.10-2010.06
陳虹燕	學歷：國立政治大學專業商業管理研究所碩士 經歷：HP 惠普科技股份有限公司業務開發經理 HP 惠普科技股份有限公司行銷業務規劃 大同世界科技股份有限公司企業用戶業務代表	2009.10-2010.06
何瑞安	學歷：美國 George Fox 大學生物科學系學士、國立政治大學企業管理碩士 經歷：台灣花旗銀行英文顧問 美國醫療儀器公司銷售員 美國不動產經紀人	2009.10-2010.06
張莞兒	學歷：國立政治大學雙主修會計系及法律系學士、國立政治大學會計研究所碩士 經歷：安侯建業會計師事務所 KPMG 實習生	2009.10-2010.06
朱崇偉	學歷：東吳數學系、Rivier College, Computer Science、UMass Amherst, Computer Science、國立政治大學 AMBA 碩士 經歷：Winbond Electronics Corp. Sales Manager Oracle Corp. Researcher.	2009.10-2010.06

	鼎鼎企管(Far Eastern Group)	
范珮愉	學歷：國立陽明大學護理學系學士、國立政治大學企業管理研究所碩士 經歷：嬌生楊森大藥廠行銷部實習生 台北榮總兒科/一般外科護理師	2009.10-2010.06
吳思頤	學歷：加拿大英屬哥倫比亞大學食品與營養學學士、國立政治大學企業管理碩士 經歷：台灣辛耘企業股份有限公司財務部實習生 加拿大歐羅拉生物科技有限公司董事長執行特助 加拿大 Nutrition House 營養保健品銷售員	2009.10-2010.06
石煌傑	學歷：國立政治大學財政系學士、國立政治大學商管專業學院管理碩士學程(AMBA) 經歷：台灣資生堂-法徠麗國際股份有限公司，ettusais 艾杜紗行銷業務經理 巨大機械(捷安特)國際業務專員 新光三越營業部儲備幹部	2009.10-2010.06
林琨哲	學歷：國立政治大學金融學系學士、國立政治大學金融學系碩士 經歷：國泰世華銀行實習生 南山人壽實習生	2009.10-2012.06
林帛曉	學歷：國立清華大學電機工程學系學士、國立政治大學商管專業學院AMB A 經歷：瑞昱半導體股份有限公司市場行銷副理 日商瑞薩電子股份有限公司營業暨行銷工程師	2010.10-2011.06
張靖兒	學歷：國立東華大學國際企業學系學士、國立政治大學企業管理研究所碩士 經歷：台灣三星電子人力資源部門實習生 原動力團訓企訓助理	2010.10-2011.06
張肇均	學歷：中原大學企業管理系學系學士、國立政治大學商業管理學院管理研究所碩士 經歷：匯豐銀行企金經理 迪和股份有限公司 業務襄理	2010.10-2011.06

郭維蓁	<p>學歷：國立政治大學企業管理研究所碩士</p> <p>經歷：全球人壽人力資源部門助理 精聯電子專案實習生 台灣諾華人力資源部門助理</p>	2010.10-2011.06
黃培祐	<p>學歷：國立台北大學公共行政暨政策學系學士、國立政治大學 AMBA 碩士</p> <p>經歷：聯合利華股份有限公司採購專員 長城代書業務助理 信義房屋不動產營業員</p>	2010.10-2011.06
郭姿君	<p>學歷：國立政治大學法律學系學士、國立政治大學風險管理與保險學系碩士</p> <p>經歷：全球人壽暑期實習生</p>	2010.10-2012.06
王珏瑄	<p>學歷：國立台灣師範大學英語學系學士、國立台灣大學語言學研究所、國立政治大學財務管理研究所</p> <p>經歷：德意志銀行暑期實習生 TEDTalks 英文翻譯志工 TMBA「國際金融展望」撰稿人 巨匠美語英文老師 美國教育展翻譯工讀生</p>	2011.10-2012.06
薛家鴻	<p>學歷：美國喬治城大學暑期學程、國立政治大學財務管理學系學士、國立政治大學財務管理學系研究所</p> <p>經歷：香港商里昂證券有限公司研究部實習生 商管專業學院碩士(AMBA)課程指導 國立政治大學財務管理學系碩士班代表 山東大學經濟學院金融系「兩岸學術研討會」活動規劃人員 國立政治大學財務管理學系系學會會長</p>	2011.10-2012.06

附件 7 各類活動經費來源與所占比例

年度 單位	98 年			99 年			100 年		
	學校經費	校外補助	總數	學校經費	校外補助	總數	學校經費	校外補助	總數
課外組	711 萬 (73%)	262 萬 (27%)	973 萬	717 萬 (68%)	332 萬 (32%)	1049 萬	620 萬 (58%)	453 萬 (42%)	1073 萬
藝文中心	372 萬 (100%)	0 (0%)	372 萬	390 萬 (72.76%)	146 萬 (27.24%)	536 萬	371 萬 (63%)	217 萬 (37%)	588 萬
職涯中心	126 萬 (63%)	75 萬 (37%)	201 萬	135 萬 (83%)	28 萬 (17%)	163 萬	124 萬 (79%)	33 萬 (21%)	157 萬

附件 8

國立政治大學學院導師經費支用原則

民國 101 年 10 月 31 日本校第 60 次學生事務會議通過

- 一、為強化學院導師制度，期透過學院導師經費之有效運用，提升學院導師制度之功能規劃，落實學院導師輔導理念，並符合相關法令規定，以有效執行經費核銷及審核之行政程序，特訂定本原則。
- 二、依據教育部 101 年 8 月 3 日臺訓(一)字第 1010138365 號函頒布大專校院強化導師制度運作功能參考原則，及本校導師制實施辦法辦理。
- 三、學院導師經費之運用：
 - (一)依本校導師制實施辦法第十一條第二項經費使用原則辦理之活動，應以具有輔導學生事實為前提，且能促進師生間互動，落實導師輔導制度。
 - (二)學院導師活動除親師座談、撥穗典禮以及職涯發展活動指定執行項目外，各學院可自行規畫相關輔導活動。
 - (三)各學院每年依經費上限編列各項導師活動經費，並經學務會議審議通過後據以執行，檢據核銷。
 - (四)經費分為人事費與業務費，說明如下：
 1. 人事費不得超過總經費之 30%；學院導師鐘點費屬人事費，申請支付款項需註明輔導日期、時間、時數、學生名單等檢據核銷，並依本校相關規定辦理。
 2. 餐費不得超過總經費之 20%；參訪旅遊支出不得超過總經費之 30%。
 3. 一般設備之耗材(如碳粉匣等)、運動會啦啦隊器材、謝師宴、學生畢業舞會、以及畢業旅行不得報支。
 4. 各院運用學院導師經費舉辦之活動，以不收費為原則，如需收費，需依本校主計室相關規定辦理。
 - (五)各項支出與核銷規定，請依本校主計室規範辦理。
- 四、本原則經學生事務會議通過後實施，修正時亦同。

附件9 國立政治大學四維堂暨風雩樓使用管理辦法

民國 88 年 3 月 17 日第 558 次行政會議修正通過

民國 90 年 5 月 16 日第 572 次行政會議修正通過

民國 101 年 3 月 7 日第 637 次行政會議修正通過

第一條 國立政治大學（以下簡稱本校）四維堂、風雩樓之使用管理，依據本辦法辦理之。

第二條 四維堂、風雩樓以提供本校各教學單位、行政單位及學生團體使用為原則。本校各教學及行政單位辦理公務時，可優先借用四維堂；學生社團舉辦之活動，可優先借用風雩樓。

校外公私立機關團體不影響前項之借用者，得提出申請舉辦非營利活動。

第三條 四維堂開放借用時間如下：

- 一、週一至週五：上午八時至下午十時。
- 二、週六、日：上午八時至下午六時。
- 三、寒暑假期間：上午八時至下午六時。
- 四、國定假日、春節及春假期間不開放。

第四條 風雩樓開放時間如下：

- 一、週一至週五：上午八時至下午十時。
- 二、週六、日：上午八時至下午六時。
- 三、寒暑假期間：上午八時至下午六時。
- 四、國定假日、春節及春假期間不開放。

第五條 四維堂或風雩樓雲岫廳之連續借用，以三日內（含）為限，風雩樓其他場地借用以每週一次為則。特殊情形經校長核准者，不受第三條及第四條規定之限制。

第六條 四維堂、風雩樓雲岫廳借用手續如下：

- 一、本校各教學及行政單位、學生團體，得於學期中依學生事務處課外活動組（以下簡稱課外組）之公告日期，辦理預借、場地協調。
- 二、本校各教學及行政單位，如因考試或全校性大活動需使用四維堂，得以書面通知課外組，保留使用時間。
- 三、本校各單位及學生團體申請借用場地時，最遲應於活動兩週前向課外組提出借用申請。
- 四、場地借用經核准後，於場地使用一週前至本校出納組繳交各項費用。
- 五、前款之核准場地申請單及各項繳費收據影本，應於場地使用之一週前送達課外組，以完成場地確認手續。
- 六、場地借用申請核准後，因正當理由取消其借用時，最遲應於活動一

週前以書面通知課外組。

七、校外公私立機關團體，應於使用前二個月，備文向本校課外組提出申請，並依本項第四款至第六款規定辦理。

第七條 借用四維堂暨風雩樓應遵守下列規定：

- 一、遵守政府法令及本校校規。
- 二、使用事實與申請登記內容相符。
- 三、演出活動不得損及場地建築或設備。
- 四、如欲張貼海報及懸掛物品，應經管理人員同意，且不得污損牆面。
- 五、借用者應在借用時間內佈置並恢復原狀。
- 六、未經許可不得擅自轉借他人。
- 七、舞臺上不得使用吊具，亦不得於地板上拖拉道具或任意敲打。如非演出需要，不得於舞臺上飲食。
- 八、不得使用鞭炮、火燭、瓦斯爐具等易燃或其他危險物品。
- 九、為維護校園安寧，舉辦各項活動時，應控制音響或擴音設備之音量。

第八條 使用者之服裝、燈光、道具等，應自負保管之責。

第九條 使用四維堂、風雩樓器材、設備，如有損毀情事，使用者應負賠償之責。

第十條 借用四維堂、風雩樓之收費標準另訂之。

第十一條 如遇天然災害等不可抗力之因素，致活動無法如期舉行，經申請核准得辦理延期或無息退費，但本校不負擔任何損失之賠償責任。

第十二條 借用單位申請核准後，無正當理由放棄達兩次時，當學年不得再行申請。

第十三條 違反本辦法第七條所列之規定者，本校得令其立即停止使用，情節重大者並簽報處理或依法追訴。

第十四條 本辦法經行政會議通過後發布施行，修正時亦同。

附件10 國立政治大學四維堂場地借用收費標準

國立政治大學四維堂場地借用收費標準							
類別	場地使用費（單位：新台幣元）				維護管理費	空調費	鋼琴使用費
	上午或下午	白天	晚間	全日	註：以日為單位。 （單位：新台幣元）	註：以四小時為單位。 （單位：新台幣元）	註：以日為單位。 （單位：新台幣元）
一	5,000	10,000	6,000	15,000	2,000	5,000	1,000
二	4,000	8,000	5,000	12,000	2,000	5,000	800
三	1,500	3,000	2,000	4,000	1,000	1,000	500
四	600	1,200	800	1,800	1,000	1,000	200
五	免費	免費	免費	免費	500（例假日 1,000）	500	200
說明	<p>一、借用類別說明：</p> <p>類別一 校外營利機構借用標準。</p> <p>類別二 校外非營利機構借用標準。</p> <p>類別三 本校各單位及學生團體售票之活動。</p> <p>類別四 本校各單位及學生團體舉辦收費之營隊、展售等多日活動。</p> <p>類別五 本校各單位及學生團體一般性不收費之活動。</p> <p>二、使用時段起止時間：</p> <p>上午 08:00-12:00</p> <p>下午 13:00-17:00</p> <p>晚間 18:00-22:00</p> <p>全日 08:00-22:00</p> <p>三、使用鋼琴時，如需調音則由使用者自行負擔調音費用。</p> <p>四、維護管理費內含麥克風、音響等一般擴音設備。</p> <p>五、舉辦茶會、酒會、餐會者，場地出租費及維護管理費按表列價格加收 1/2 費用。</p> <p>六、本校各行政、教學單位辦理公務之用，得免繳場地使用費，但仍須繳交維護管理費及空調費。</p> <p>七、停車費另依本校「校區汽（機）車管理辦法」辦理。</p>						

課外活動組 990422 更新

附件11 國立政治大學雲岫廳場地借用收費標準

國立政治大學雲岫廳場地借用收費標準							
類別	場地使用費（單位：新台幣元）				維護管理費 註：以日為單位。 （單位：新台幣元）	空調費 註：以四小時為單位。 （單位：新台幣元）	視聽音響設備費 註：以日為單位。 （單位：新台幣元）
	上午或下午	白天	晚間	全日			
一	3,000	6,000	4,000	10,000	2,000	500	2,000
二	500	1,000	600	1,500	1,000	250	1,000
三	免費	免費	免費	免費	200	250	300
說明	<p>一、借用類別說明：</p> <p>類別一 校外單位借用標準。</p> <p>類別二 本校各單位及學生團體售票之活動。</p> <p>類別三 本校各單位及學生團體一般性不收費之活動。</p> <p>二、使用時段起止時間：</p> <p>上午 08:00-12:00</p> <p>下午 13:00-17:00</p> <p>晚間 18:00-22:00</p> <p>全日 08:00-22:00</p> <p>三、使用視聽音響設備需另填四維堂及雲岫廳視聽設備需求表，並依規定支付工讀金。</p> <p>四、本校各行政、教學單位辦理公務之用，得免繳場地使用費，但仍須繳交維護管理費、空調費以及視聽音響設備費。</p> <p>五、停車費另依本校「校區汽（機）車管理辦法」辦理。</p>						

課外活動組 990422 更新

附件 12

國立政治大學學生團體使用本校室內場地管理要點

民國九十一年三月七日學生事務會議臨時會修正通過

- 第一條 為輔導本校學生團體妥善使用室內場，共同維護校園安全，特訂定本要點。
- 第二條 本要點所稱之室內場地，係指本校學生團體辦公室、器材室、練習室、一般教室、電腦教室、研究室、會議室、建築物內走廊通道及其他室內活動場地。
- 第三條 室內場地之使用，應依照場地管理單位之申請程序，事先填寫申請書並辦妥手續。
- 第四條 學生團體使用室內場地，應善盡保護管理之義務，並遵守下列規定：
- 一、嚴禁吸菸。
 - 二、禁止放置爆竹、煙火、瓦斯爐、電鍋、電磁爐、油燈、油品、蠟燭或其他易燃物品，並禁止烹煮食物。
 - 三、禁止在電腦教室或鋪設地毯或木質地板之室內飲食。
 - 四、應確實注意用電安全，禁止改變或擅接電源線路，使用電器設備不得超過電力負載，離開時應關閉所有電源。
 - 五、應維護場地整齊與清潔，並控制活動時之音量。
 - 六、場地之使用權不得擅自交換或轉讓。
 - 七、確實遵守場地管理單位之場地使用管理及防火防災之規定。
- 第五條
- 一、室內場地之鑰匙應妥為管理，除依本條第二項之規定外，不得複製，如因正當理由需更換鎖匙者，應先取得場地管理單位同意後，自行支付費用更換，且應立即將鑰匙乙支送交場地管理單位備用。
 - 二、使用者經場地管理單位同意後，始得複製鑰匙，並應依各管理要點之規定，繳交鎖匙更換費用，以便該使用者停止使用該場地時，予以重新更換該場地之新鎖匙。
- 第六條 學生團體使用室內場地時，由輔導單位依照本要點及其他相關規定進行督導、管理及評鑑。
- 第七條 使用者造成室內場地、器材、設備毀損時，應負賠償責任。倘因違反本要點而造成意外事故，得由場地管理單位將使用者送請學生獎懲委員會議處。涉公共危險者依法究辦。
- 第八條 學生團體倘違反本要點之規定，經場地管理單位勸導、制止不從者，場地管理單位得立即停止該場地之使用。情節重大者，經場地管理單位建議，得由學生團體輔導單位送請學生社團評議委員會審議。
- 第九條 本要點經學生事務會議通過，由校長發布實施，修正時亦同。

附件13

國立政治大學藝文中心使用規則

民國 78年 5月 24日第 496次行政會議通過

民國 84年 12月 13日第 536次行政會議修正通過全文

民國 88年 3月 18日校長核准修正通過第 7條

民國 88年 3月 29日校長核准修正通過視聽館收費標準表

民國 88年 10月 19日校長核准修正通過第 7條

民國 91年 10月 9日第 579次行政會議修正通過第 16條

民國 92年 10月 8日第 585次行政會議修正通過第 7條

民國 99年 3月 3日第 624次行政會議修正通過

第 1至 4條、第 6、7條及視聽館借用收費標準表

第一條 國立政治大學（以下簡稱本校）藝文中心（以下簡稱本中心）之視聽館、社團辦公室、活動室及會議室之使用，依據本規則辦理。

第二條 本中心視聽館限供本校各教學單位、行政單位及學生社團使用。但不影響學校活動者，得借予校外供非營利活動使用。

第三條 本中心視聽館，最早得於使用日前三個月受理借用申請。

第四條 借用本中心視聽館，應填具申請書，經本校同意後，應即繳交保證金（全部費用之三分之一），並應於使用前一週辦理借用手續完畢。

第五條 借用者放棄借用時，原已繳之保證金不予退還，但因不可抗力之情事，可以書面敘明理由，洽退原繳之費用。借用者不得私自轉借。

第六條 本校如有使用視聽館之特殊必要時，得於使用日一個月前通知借用者，並無息退還已繳納之費用，借用者不得異議或請求賠償。

第七條 本中心各活動場地開放時間如下：

一、會議室、社團辦公室、活動室：

1、週一至週五，上午八時至下午十時。

2、週六、日，上午八時至下午五時。

3、寒、暑假期間，週一至週六，上午八時至下午五時。

4、國定假日不開放；寒、暑假期間，週日不開放。

二、視聽館：

1、週一至週五，上午八時至下午十時。

2、寒、暑假期間及週六原則上不開放，但特殊情況，經專案簽准後得予借用。

3、國定例假日不開放。

使用者應在開放時間內佈置場地並恢復場地原狀。

外借使用時間得洽本中心另訂之。

第八條 使用本中心視聽館不得有左列情事：

一、違背政府法令暨學校規定者。

二、使用事實與申請登記內容不符者。

三、演出活動損及本中心建築或設備者。

四、演出活動影響本中心之環境安寧者。

- 第九條 使用設備時，其操作概由本中心工作人員負責，使用者不得擅入燈光控制室。
- 第十條 非經本中心同意，不得擅自動用燈光、音響、舞台、吊具等設備，需接強光照明或其他電器設備，應會同本中心電機人員辦理，不得私自架設。
- 第十一條 使用者不得於舞台地板上拖拉道具或任意敲打。使用吊具時環扣應注意扣牢。
- 第十二條 使用者如有彩排或預演之必要，應先辦理有關手續，並繳納各項費用，彩排使用場地，以不超過兩天為原則。
- 第十三條 使用者於使用完畢後應負責將道具、花籃等一切非本中心器物攜離本中心。
- 第十四條 各場表演時，本中心得保留四席座位，使用者不得任意增設座位。
- 第十五條 使用本中心視聽館時，應負責通知觀眾遵守下列事項：
- 一、一人一座，對號入座。
 - 二、不得攜帶六歲以下兒童入場(經許可為適合觀賞之節目不在此限)。
 - 三、不得攜帶飲料食物入場。
 - 四、不得於場內吸煙、嚼食檳榔、隨意走動、吹口哨、叫喊。
 - 五、應於開演前十分鐘入場，演出中不得隨意進場。
 - 六、服裝不整者，禁止進入。
- 第十六條 使用者發行入場券，應先將樣張送本中心備查，使用者為本校學生社團應依照「國立政治大學學生社團活動輔導辦法」規定辦理。
- 第十七條 使用者不得在本中心四周設立售票所，需張貼海報宣傳標語者，應事先徵得本中心同意。
- 第十八條 使用本中心視聽館違反第八條至十七條之規定事項者，除立即停止使用外，該借用單位於一年內不得再借用本中心視聽館。
- 第十九條 使用者之服裝、燈光、道具等，本中心不負保管責任。
- 第二十條 社團辦公室應依照學務處分配使用，不得交換或轉讓。
- 第二十一條 社團辦公室內禁止使用油燈、蠟燭及電爐、電鍋、瓦斯爐等各項用品。
- 第二十二條 社團辦公室內應維護整齊、清潔及安寧。
- 第二十三條 社團辦公室外牆不得任意張貼，窗台外緣及走廊外不得放置任何物品。
- 第二十四條 違反第二十至二十三條規定者，議處社團有關人員，情節嚴重者，停止其社團辦公室使用權。
- 第二十五條 借用本中心活動室應填寫活動申請表及場地申請表，報經核准。
- 第二十六條 已同意借用之活動室，學校臨時需要使用時，借用單位應更換其他場所。
- 第二十七條 舉辦定期練習活動之學生社團，借用練習場所依據課外活動組原定之

借用辦法辦理。

第二十八條 借用本中心活動室如因故停用，應通知本中心，不得私自轉借；使用時與申請表所填用途不符者，除立即停止使用外，半年內不得再借用本中心活動室。

第二十九條 依本辦法使用本中心場所、器材、設備，如有毀損情事，使用者應負賠償責任。

第三十條 本中心各項場所及器材借用之收費標準另訂之。

第三十一條 本規則經行政會議通過後實施，修改時亦同。

※藝文中心視聽館借用收費標準表

藝文中心視聽館借用收費標準表			
項目	一級	二級	三級
場地	10,000	5,000	免費
燈光音響	16,000	12,000	免費
備註說明	1、一級為校外單位借用之活動；二級為本校各單位及學生社團售票收費之活動；三級為本校各單位及學生社團一般性不收費活動。本校各單位含各行政單位及系所等，教職員團體比照本校各單位收費。校外機構與本校學生社團(含由系指導之學會)之聯校活動，按校外機構借用視聽館標準收費。 2、場地費以每場次四小時計算。 3、裝台、場佈之場地費以對折計算。 4、準備工作須於本館上班時間內為之。 5、鋼琴調音費由使用單位自行負擔。		

附件 14

國立政治大學藝文中心大禮堂管理辦法

民國 84 年 7 月 13 日校長核准修正第 9 條

民國 88 年 3 月 18 日校長核准修正第 3 條

民國 88 年 3 月 29 日校長核准修正第 11 條

民國 88 年 10 月 19 日校長核准修正第 3 條

民國 99 年 3 月 3 日第 624 次行政會議修正通過

第 11 條及藝文中心大禮堂借用收費標準表

第一條 本校藝文中心(以下簡稱本中心)大禮堂之使用，依據本辦法辦理。中心大禮堂之借用

第二條 依下列原則辦理：

一、中心大禮堂限供本校各教學單位、行政單位、學生社團使用；但不影響學校活動者，得於寒暑假期間借予校外文教機構使用。

二、借用中心大禮堂，應填具申請書，送學務處藝文中心辦理。

第三條 本中心大禮堂開放時間如下列：

一、週一至週五，上午八時至下午十時。

二、週六，上午八時至下午九時。

三、寒、暑假期間，上午八時至下午五時。

四、國定例假日不開放。

借用者應在開放時間內佈置舞台並恢復舞台原狀。

第四條 中心大禮堂借用手續事項如下列：

一、借用本中心大禮堂，可於使用日前三個月提出申請。

二、學生社團借用時，活動須先經課外活動組同意。

三、借用大禮堂，須附集會說明書或演出時間表，經本校同意後，應即繳交保證金(全部費用之三分之一)，並應於使用日前一週辦理借用手續完畢。

四、本校如有使用大禮堂之特殊必要時，得於一個月前通知借用者改期或於不能改期時無息退還已繳納之費用，而收回使用權。

五、借用者放棄借用時，應通知本中心，並不得私自轉借，原已繳之保證金不予退還；但因不可抗力之情事，可以書面敘明理由，洽退原繳之費用。

六、借用大禮堂，若有彩排或預演之必要，應先辦理有關手續，並彩排使用場地，以不超過兩天為原則。

第五條 使用中心大禮堂不得有下列情事：

一、違背政府法令暨學校校規。

二、使用事實與申請登記內容不符。

三、演出活動損及本中心建築或設備。

四、未經許可，擅入設備控制室。 五、攜帶飲料食物入場。

六、未經許可，在中心四周設立售票所，或張貼海報宣傳標語。

- 第六條 使用者不得於舞台地板上拖拉道具或任意敲打。使用吊具時環扣應注意扣牢。
- 第七條 非經本中心同意，不得擅自動用燈光、音響、舞台、吊具等設備，需接強光照明或其他電器設備，應會同本中心人員辦理，不得私自架設。
- 第八條 使用本中心大禮堂器材、設備，如有毀損情事，使用者應負賠償之責。
- 第九條 違反第五條至第八條者，除立即停止使用外，借用者於一年內不得再借用本中心大禮堂。
- 第十條 使用者之服裝、燈光、道具等，本中心不負保管之責。
- 第十一條 本辦法經行政會議通過後發布施行，修正時亦同。

藝文中心大禮堂借用收費標準表			
等級	場租費	清潔費	備註
一	二四、二00	八、000	
二	八、八00	依本校當年度清潔外包合約價格收費。	
三	免費	依本校當年度清潔外包合約價格收費。	
說明：一級者為校外單位借用標準 二級者為本校學生社團售票收費之活動 三級者為本校學生社團一般性不收費活動 彩排視同正式使用，但會議除外			

附件 15 政治大學藝文諮詢委員會委員名單(第一屆)

(任期：99.08.01—102.07.31)

姓名	所屬單位名稱	職 稱	附 註
徐聯恩	秘書處	主任秘書	當然委員
朱美麗	學生事務處	學務長	當然委員
(以下依筆畫排序)			
王正偉	風險管理與保險學系	講師	
阮若缺	歐洲語文學程	教授兼外語學院副 院長	
陳郁秀	白鷺鷥文教基金會	董事長	
吳靜吉	科技管理研究所	創造力講座主持人	
游本寬	廣告學系	教授	
樓永堅	企管學系	教授兼公企中心主 任	
蔡欣欣	中文學系	教授	

附件 16 課外活動組組織現況、人員配置及分工

職稱	姓名	工作職掌
組長	白中琇	◎規劃社團發展及綜理本校課外活動組業務 ◎職務代理人：楊芬茹(62232)、周柏宏(62238)
輔導員	楊芬茹	◎輔導學生自治團體相關活動及業務 ◎學生會、學生議會選舉 ◎學生自治服務課程(上、下學期) ◎校慶大會 ◎社團經費審核委員會(101上) ◎工讀生管理及同仁輪值安排、工讀金造冊 ◎全國社團評鑑參賽與觀摩 ◎編製學生社團手冊(2012年) ◎專案計畫：學生自治 ◎其他臨時交辦工作 ◎職務代理人：周柏宏(62238)、劉美玉(62233)
輔導員	周柏宏	◎輔導藝術性社團相關活動及業務 ◎本組綜合業務：經費管控、彙整資料、組務會議紀錄、組內 SOP 彙整管理 ◎社團導師聘任、指導費簽報事宜 ◎認證型服務學習與實踐課程審議委員會議 ◎畢業典禮籌備 ◎下學期畢業典禮服務課程 ◎專案計畫：國際志工 ◎協辦國際活動獎助金補助申請審查 ◎協辦學生參與國際活動成果發表會及編制活動手冊 ◎其他臨時交辦工作 ◎職務代理人：楊芬茹(62232)、周逸亭(62235)
組員	劉美玉	◎輔導服務性社團相關之活動及業務 ◎認證型服務學習與實踐課程相關業務 ◎寒暑假績優服務營隊競賽 ◎輔導服務性社團、營隊參與全國性獎賽 ◎志願服務基礎訓練業務 ◎服務學習推動委員會工作小組業務 ◎全校志工業務 ◎志工初階培訓活動 ◎編製服務學習年鑑 ◎青輔會、教育部學產基金等校外補助業務(青輔會教育優先區、帶動中小學業務) ◎其他臨時交辦工作 ◎職務代理人：楊芬茹(62232)、涂劭筠(62231)
行政專員	王千蕙	◎輔導紅紙廊義工團 ◎辦理社團負責人研習會及期中課程

		<ul style="list-style-type: none"> ◎社團網路安全講座活動（上學期） ◎樂活館社團排班事項 ◎大型活動主持人甄選及培訓 ◎廖風德公共服務獎遴選、編製紀念刊物 ◎優秀學生遴選 ◎畢業典禮學士班五項傑出表現同學榮譽彩帶頒授 ◎辦理校內社團評鑑與觀摩活動 ◎辦理學生申請課外活動證明業務 ◎協辦 2013 超政新生營社團之夜 ◎其他臨時交辦工作 ◎職務代理人：涂劭筠(62231)、陳瑞傑(62237)
行政專員	韓明愷	<ul style="list-style-type: none"> ◎輔導學術性社團相關之活動及業務 ◎本組綜合業務（收發公文、人事晉用） ◎本組設備器材及耗材之採購、管理（本組財產管理） ◎辯論研習營（上）及文化盃辯論賽（下） ◎社團評議委員會議（上、下） ◎本組相關法規之研修 ◎本組內部控制各項相關業務 ◎法治教育相關業務（性平、網路安全） ◎86 週年校慶籌備 ◎協辦 2013 超政新生營（總窗口） ◎其他臨時交辦工作 ◎職務代理人：陳瑞傑(62237)、周逸亭(62235)
行政專員	周逸亭	<ul style="list-style-type: none"> ◎輔導體適能社團相關之活動及業務 ◎辦理社團辦公室分配、檢查、評分、維護管理等事宜 ◎國際活動遴選 ◎外交部國際青年大使專案 ◎中國農村志工服務隊專案 ◎國際活動獎助金補助申請審查 ◎學生參與國際活動成果發表會及編製活動手冊 ◎社團國際化業務 ◎2013 超政新生營國際交流活動 ◎包種茶節活動開閉幕儀式暨社團演出協調 ◎其他臨時交辦工作 ◎職務代理人：周柏宏(62238)、韓明愷(62236)
一級行政組員	陳瑞傑	<ul style="list-style-type: none"> ◎輔導聯誼性社團相關之活動及業務 ◎寒暑假營隊出隊講習授旗與探隊 ◎文化盃合唱比賽及合唱指揮研習營 ◎上學期文化盃服務課程 ◎校慶動態活動 ◎下學期校慶動態活動服務課程 ◎2013 超政新生營社團之夜 ◎海報張貼業務（麥側、風雨走廊、行政大樓走廊、海

		報柱) ◎其他臨時交辦工作 ◎職務代理人：韓明愷(62236)、王千蕙(62239)
一級行政 組員	涂劭筠	◎輔導視聽服務團 ◎課外組場地管理(四維堂(含琴房)、風雩樓、樂活館、綜院南棟、資訊大樓等 場地工友管理 ◎學生活動器材管理(四維堂、風雩樓、辦公室視聽器材) ◎本組電腦化業務暨學生團體網頁伺服器管理、維護 ◎資料庫規劃建置及上網等事項 ◎社團經費審核委員會(101 下) ◎優秀畢業生晚宴 ◎課外組辦公室及公佈欄美化 ◎協助四維堂大型活動 ◎其他臨時交辦工作 ◎職務代理人：王千蕙(62239)、劉美玉(62233)

附件 17 藝文中心組織現況、人員配置及分工

職稱	姓名	工作職掌
藝術總監	黃巧慧	<ul style="list-style-type: none"> ◎擬訂藝文中心發展方向 ◎綜理藝文中心全般事宜；規劃、推動各項藝文活動 ◎職務代理人：張麗霜(分機：63392)
輔導員	楊一鳴	<ul style="list-style-type: none"> ◎一般場地(含大型活動室、琴室)借用管理 ◎設施管理維護及危安事件處理 ◎綜合業務(含評鑑) ◎工程專案管理 ◎書院藝文元素業務(含公民陶塑計畫、書院達人遴選) ◎採購及零用金業務(含中心經費核銷) ◎工友及工讀生管理業務 ◎臨時交辦事項 ◎職務代理人：張君如(分機：63394)
組員	張麗霜	<ul style="list-style-type: none"> ◎主辦「駐校藝術家」業務 ◎企畫、執行表演暨相關學術活動 ◎輔導志工工作室表演組志工 ◎統籌相關專案計畫 ◎綜核中心文稿 ◎代理藝術總監業務 ◎臨時交辦事項 ◎職務代理人：詹話字(分機：62059)
組員	楊麗娟	<ul style="list-style-type: none"> ◎辦理講座、工作坊等活動 ◎辦理志工工作室教育訓練暨服務學習業務 ◎辦理「水岸藝文生活圈」(含水岸電梯管理)相關業務 ◎辦理「藝文中心諮詢委員會議」、「藝文中心協會業務 ◎協辦「駐校藝術家」活動 ◎經費控管 ◎臨時交辦事項 ◎職務代理人：張君如(分機：63394)
行政專員	詹話字	<ul style="list-style-type: none"> ◎企畫、執行展覽暨相關學術活動 ◎輔導志工工作室展覽組志工 ◎企畫、執行宣傳行銷(含平面及電子媒體) ◎統籌網頁製作維護；擔任電腦管控員 ◎協辦「駐校藝術家」活動 ◎協辦專案計畫 ◎藝文中心導覽事宜(含接待外賓) ◎企畫相關出版品 ◎臨時交辦事項 ◎職務代理人：張麗霜(分機：63392)

<p>行政專員</p>	<p>張君如</p>	<ul style="list-style-type: none"> ◎企畫、執行電影相關學術活動 ◎輔導志工工作室劇場組志工 ◎統籌場地管理系統建置 ◎演藝廳(視聽館)暨大禮堂設施使用管理 ◎演藝廳(視聽館)暨大禮堂舞臺技術支援 ◎協辦表演活動、專案計畫 ◎協辦網頁製作維護 ◎協辦「駐校藝術家」活動 ◎臨時交辦事項 ◎職務代理人：楊一鳴(分機：63391)、楊麗娟(分機：63389)
-------------	------------	--

附件 18 職涯中心組織現況、人員配置及分工

職稱	姓名	工作職掌
主任	鄭鴻章	綜理職涯中心業務之策畫與推動
輔導員	林宗憲	<ul style="list-style-type: none"> ◎辦理畢業生近況調查及教育部畢業生流向調查。 ◎辦理求職講座、系友座談會等職涯相關活動。 ◎服役屆退校友就業意願調查表寄發、回收、建檔及資料提供求才廠商。 ◎輔導畢業學生工作委員會召開會員大會、畢編大會、規劃畢業團照、製作畢業紀念冊及辦理相關活動。 ◎辦理教育部攜手計畫公費家教推薦作業。 ◎辦理青輔會相關業務。 ◎中心(助學、僑生及臨時)工讀生申請與管理 ◎中心財產管理。 ◎中心經費預算編制與支配、管控。 ◎支援校慶及校友接待工作。 ◎協辦校園徵才系列活動。 ◎臨時交辦事項。 ◎職務代理人：李素菽(63254)。
輔導員	李素菽	<ul style="list-style-type: none"> ◎主辦校園徵才系列活動 ◎辦理生涯規劃暨升留學雙週活動 ◎線上求職求才服務與系統管理 ◎辦理企業求才講座 ◎主辦企業參訪活動 ◎擔任電腦管控員及網頁最新消息更新 ◎綜合業務(含各類會議供稿) ◎公文收發、分文、簽核、控管 ◎協辦職涯適性測驗、講座及系友座談活動 ◎臨時交辦事項 ◎職務代理人：林宗憲(63257)
專案助理	黃甯婉	<ul style="list-style-type: none"> ◎負責畢業生流向調查和畢業生近況調查 ◎管理大學部職涯團隊暨學生顧問團隊 ◎職涯諮詢服務策劃與推動 ◎產學合作與實習 ◎舉辦職涯講座 ◎臨時交辦事項

附件19 國立政治大學學生社團評鑑暨觀摩實施要點

九十一年十二月二十七日學生事務會議通過

九十三年三月十九日學生事務會議修正通過

一〇〇年十月二十五日第五六次學生事務會議修正通過

- 第一條 國立政治大學(以下簡稱本校)為健全學生社團發展，提昇學生社團活動品質與績效，特訂定本要點。
- 第二條 本大學學生社團評鑑每年舉辦乙次，學生社團需參加，評鑑日期、地點及相關事項由學生事務處課外活動輔導組公告周知。
- 第三條 一、學生社團評鑑分「平時評鑑」與「年度評鑑」雙項考評。
(一) 平時評鑑(佔百分之五〇)，評鑑項目包括：1. 活動規劃及執行。2. 辦公室及器材室之使用與維護。3. 活動器材、場地、海報之使用與維護。4. 社團幹部出席會議及研習活動。5. 社團網頁與電子佈告欄之使用。
(二) 年度評鑑(佔百分之五〇)，評鑑項目包括：1. 社團章程與組織。2. 社團活動成果。3. 社團財務管理。4. 社團資料建檔。5. 其他活動成果。
二、各類型社團得依其性質分別評鑑，訂定不同標準。
- 第四條 學生社團評鑑人員：
一、平時評鑑：由課外活動輔導組社團輔導人員於學年中依活動事實進行評鑑。
二、年度評鑑：由校內外專業人士、社團指導老師代表、學生自治團體代表、各類型學生社團委員會主席共同進行評鑑。
- 第五條 學生社團平時評鑑及年度評鑑成績由課外活動輔導組彙整統計為年度總分，並核算等第如下：
一、特優：總分在九十分(含)以上。
二、優等：總分在八十分至八十九分。
三、甲等：總分在七十分至七十九分。
四、乙等：總分在六十分至六十九分。
五、丙等：總分不滿六十分。
- 第六條 學生社團評鑑獎懲方式如下：
一、特優社團頒發獎牌、特優獎金及重大活動優先補助。
二、優等社團頒發獎狀、優等獎金及重大活動優先補助。
三、甲等社團頒發甲等獎金。
四、社團評鑑成績進步顯著且獲得特優或優等社團，另頒進步獎。
五、社團評鑑成績連續三年特優者頒發傑出獎。
六、乙等社團停止社團定期補助一學期，並列入加強輔導。
七、丙等社團停止社團重大活動補助一學期，並列入加強輔導。
八、社團評鑑成績得作為分配辦公室之依據。
九、社團評鑑成績連續兩年為丙等之社團，停止重大活動補助一學年，並列入加強輔導。連續三年為丙等之社團，提交學生社團評議委員會，視情節予

以停止當學期所有經費補助或其他社團權益。

十、未參加評鑑的社團，提交學生社團評議委員會，視情節予以口頭警告、停止當學期所有經費補助或其他社團權益。

第七條 學生自治團體得提送資料參加觀摩；所需文書材料費用，得視評鑑經費酌予補助。

第八條 本要點經學生事務會議通過後，由校長核定後實施，修正時亦同。

附件 20 「學生參與國際活動成果發表會」意見回饋

問 項	年 度 填 答 人 數 統 計 結 果	100 年	101 年 ^(註)		
		64 人	第一場 78 人	第二場 47 人	第三場 32 人
1. 發表內容增加了我的專業知識	非常同意	11%	0%	11%	3%
	同 意	37.5%	46%	47%	44%
	尚 可	40.6%	50%	34%	44%
	不 同 意	7.8%	4%	6%	9%
	非常不同意	3.1%	0%	2%	0%
2. 發表內容增加了我的跨領域知能	非常同意	9.4%	17%	26%	12.5%
	同 意	62.5%	63%	66%	75%
	尚 可	23.4%	19%	6%	12.5%
	不 同 意	4.7%	1%	2%	0%
	非常不同意	0%	0%	0%	0%
3. 發表內容增進了我的獨立思考能力	非常同意	7.8%	14%	26%	34%
	同 意	50%	64%	55%	32%
	尚 可	32.8%	17%	15%	34%
	不 同 意	9.4%	5%	4%	0%
	非常不同意	0%	0%	0%	0%
4. 發表內容增進了我的公民素養	非常同意	7.8%	23%	32%	22%
	同 意	39.1%	47%	53%	50%
	尚 可	42.2%	26%	11%	28%
	不 同 意	10.9%	4%	4%	0%
	非常不同意	0%	0%	0%	0%
5. 發表內容增加了我的團隊合作能力	非常同意	1.6%	19 %	32%	22%
	同 意	42.2%	37%	45%	38%
	尚 可	40.6%	31%	17%	34%
	不 同 意	12.5%	12%	6%	6%
	非常不同意	3.1%	1%	0%	0%

問 項	年 度 填 答 人 數	100 年	101 年 ^(註)		
		64 人	第一場 78 人	第二場 47 人	第三場 32 人
6. 發表內容增加了我的領導力	非常同意	4.7%	10%	15%	9%
	同 意	29.7%	37%	43%	25%
	尚 可	53.1%	45%	34%	60%
	不 同 意	10.9%	5%	8%	6%
	非常不同意	1.6%	3%	0%	0%
7. 發表內容拓展了我的國際觀	非常同意	54.7%	53%	66%	66%
	同 意	37.5%	38%	34%	28%
	尚 可	7.8%	9%	0%	6%
	不 同 意	0%	0%	0%	0%
	非常不同意	0%	0%	0%	0%
8. 發表內容增進了我的自省能力	非常同意	17.1%	39%	34%	40%
	同 意	50%	46%	60%	38%
	尚 可	28.1%	14%	6%	22%
	不 同 意	4.7%	1%	0%	0%
	非常不同意	0%	0%	0%	0%
9. 發表內容提升了我的溝通表達能力	非常同意	6.3%	36%	34%	31%
	同 意	40.6%	37%	41%	47%
	尚 可	50%	22%	23%	16%
	不 同 意	3.1%	5%	2%	6%
	非常不同意	0%	0%	0%	0%
10. 發表內容增進了終身學習能力	非常同意	20.3%	23%	38%	31%
	同 意	53.1%	50%	47%	50%
	尚 可	21.9%	23%	15%	19%
	不 同 意	4.7%	3%	0%	0%
	非常不同意	0%	1%	0%	0%
11. 發表內容增添了我對人文與環境關懷	非常同意	17.1%	46%	34%	44%
	同 意	54.7%	36%	49%	50%
	尚 可	25%	17%	11%	6%
	不 同 意	1.6%	1%	6%	0%
	非常不同意	1.6%	0%	0%	0%

註：100 年舉辦成果發表會一場。

101 年舉辦成果發表會三場，第一場：服務之夜、第二場：領袖之夜、第三場：歐盟之夜。

附件 21 藝文中心活動滿意度統計表

滿意度分類	99 上學期	99 下學期	100 上學期
非常不滿意	0	0.28%	0%
不滿意	0	0.47%	0%
尚可	2.43%	9.48%	4.35%
滿意	25.30%	47.89%	45.55%
非常滿意	72.26%	41.88%	50.10%
小計	100%	100%	100%

附件 22 各類學習活動參加人次一覽表

辦理次數 度	年	98	99	100
		各項學習活動		
藝文活動		1,512	2,478	3,497
演講座談		3,502	2,713	5,590
心靈成長		221	350	518
專長培訓		548	983	846
企業說明		2,474	2,987	3,152
健康促進活動		4,178	3,127	4,574
合計		12,435	12,638	18,177

資料來源：全人系統、服務學習年鑑

附件 23 各類社團與服務學習參與人數一覽表

社團類別	98 學年 (人)	99 學年 (人)	100 學年 (人)
自治性社團	746	794	626
學術性社團	1,083	1,320	1,340
藝術性社團	939	1,142	1,123
聯誼性社團	1,684	2,275	3,043
服務性社團	365	645	559
體適能社團	1,156	1,072	970
小計	5,973	7,248	7,661

服務學習參與人數一覽表

服務區域	98 學年 (人)	99 學年 (人)	100 學年 (人)
國內服務	1,110	1,206	1,378
國外服務	50	88	105
小計	1,160	1,294	1,483

附件 24 各類社團獲獎紀錄

全國性服務成果競賽				
學年	學期	社團/姓名	獲獎紀錄	說明
98	上學期	國際志工社	國際傑人總會第 17 屆傑青獎-傑出(服務性)社團獎	
98	上學期	創意知識服務網	行政院青輔會區域和平志工團隊競賽-教育類第二名	
99	下學期	國際志工社	國際傑人總會第 18 屆傑青獎-傑出(服務性)社團獎	
99	下學期	愛愛會	國際傑人總會第 18 屆傑青獎-傑出(服務性)社團獎	
100	上學期	指南服務團黃榆煊	國際傑人總會第 19 屆傑青獎-傑出(服務性)社團領袖獎	
100	上學期	愛愛會	國際傑人總會第 19 屆傑青獎-傑出(服務性)社團獎	
100	下學期	指南服務團	行政院青輔會 101 年青舵獎-志願服務團體獎	
100	下學期	政大返穀青年團隊	行政院青輔會 100 年社區參與行動計畫團隊競賽第二獎	
100	下學期	嘉雲會	{華緣.Formosa100 關懷偏鄉 百年樹人} 100 年暑假贊助大專院校績優服務團隊活動榮獲 銀質獎	

全國性社團成果評鑑				
學年	學期	社團/姓名	獲獎紀錄	說明
99	下學期	學生會	100 年全國大專校院學生社團及全校性學生自治組織評鑑暨觀摩活動【大專校院組-全校性學生自治組織】優等獎	
100	下學期	古箏社	101 年全國大專校院學生社團及全校性學生自治組織評鑑暨觀摩活動【學藝性社團】優等獎	
100	下學期	嘉雲會	101 年全國大專校院學生社團及全校性學生自治組織評鑑暨觀摩活動【康樂性社團】績優	
100	下學期	學生會	101 年全國大專校院學生社團及全校性學生自治組織評鑑暨觀摩活動【大專校院組-全校性學生自治組織】績優	

參與其他各類競賽				
學年	學期	社團/姓名	獲獎紀錄	說明
98	上學期	國標社陳威榕、柯盈如	大專院校 98 學年度全國運動舞蹈錦標賽	新生單項組-捷舞第二名
98	上學期	劍道社	中華民國 98 年度大專院校劍道錦標賽	女子得分賽亞軍
98	上學期	劍道社	中華民國 98 年度大專院校劍道錦標賽	女子過關賽冠軍
98	上學期	國標社	大專院校 98 學年度全國運動舞蹈錦標賽	第二名
98	上學期	劍道社安田志乃	98 學年度第 33 屆全國中正盃劍道錦標賽	社會女子初段以上組個人賽冠軍
98	上學期	劍道社	98 年度第 33 屆全國中正盃劍道錦標賽	大專女子組團體過關賽亞軍
98	上學期	劍道社	98 學年度第 33 屆全國中正盃劍道錦標賽	大專女子組團體得分賽季軍
98	上學期	劍道社陳虹米	勁竹盃全國大專院校跆拳道錦標賽	女子色帶蠅量級第二名
98	上學期	國標社商建和、陳玉容	大專院校 98 學年度全國運動舞蹈錦標賽	大專單項組-捷舞冠軍
98	上學期	國標社商建和、陳玉容	大專院校 98 學年度全國運動舞蹈錦標賽	大專單項組-恰恰舞第三名
98	上學期	國標社陳威榕、柯盈如	大專院校 98 學年度全國運動舞蹈錦標賽	新生單項組-恰恰舞第二名
98	上學期	國標社廖國洲、江孟穎	大專院校 98 學年度全國運動舞蹈錦標賽	大專單項組-恰恰舞第二名
98	上學期	國術社許庭妮	中華北少林長拳武術推展協會第六屆協會觀摩錦標賽	高中大專短兵女子組第二名
98	上學期	國術社江佩珊	中華北少林長拳武術推廣協會第六屆協會盃觀摩錦標賽	高中大專基礎拳術女子 A 組第一名
98	上學期	國術社林佳萱	中華北少林長拳武術推展協會第六屆協會觀摩錦標賽	高中大專進階拳術女子組第二名
98	上學期	國術社段睿雲	中華北少林長拳武術推廣協會第六屆協會盃觀摩錦標賽	高中大專進階拳術男子 A 組第三名

參與其他各類競賽				
學年	學期	社團/姓名	獲獎紀錄	說明
98	上學期	國術社	中華北少林長拳武術推廣協會第六屆協會盃觀摩錦標賽	大專高中團練組第一名、第三名
98	上學期	國術社馬紹智	中華北少林長拳武術推廣協會第六屆協會盃觀摩錦標賽	高中大專埋伏拳男子組第一名、高中大專長兵男子 A 組第二名
98	上學期	國術社游雅茜	中華北少林長拳武術推廣協會第六屆協會盃觀摩錦標賽	高中大專基礎拳術女子 A 組第二名
98	上學期	管樂團	全國學生音樂比賽	特優第二名
98	上學期	振聲合唱團	98 學年度全國學生音樂比賽	混聲合唱決賽優等第一
98	上學期	劍道社	中華民國劍道協會第 34 屆全國學生劍道錦標賽	大專女子團體得分賽冠軍大專女子團體過關賽亞軍
98	上學期	劍道社	基隆市 99 年度市長盃劍道錦標賽	學生男子團體組第三名
98	上學期	劍道社潘彥華	基隆市 99 年度市長盃劍道錦標賽	女子個人賽冠軍
98	上學期	華夏國樂社	98 學年度全國學生音樂比賽	優等第二
98	上學期	游泳隊王詩菱	99 年全國大專校院運動會	北區游泳錦標賽一般女生組 400 公尺自由式第二名
98	上學期	游泳隊吳季燁	99 年全國大專校院運動會	北區游泳錦標賽一般女生組 100 公尺自由式第三名
98	上學期	游泳隊吳季燁	99 年全國大專校院運動會	北區游泳錦標賽一般女生組 50 公尺自由式第二名
98	上學期	游泳隊余岳庭	99 年全國大專校院運動會	北區游泳錦標賽一般男子組 100 公尺自由式第三名

參與其他各類競賽				
學年	學期	社團/姓名	獲獎紀錄	說明
98	上學期	游泳隊	99 年全過大專院校運動會北區游泳錦標賽	一般女生組 400 公尺自由式接力第二名
98	上學期	游泳隊鄭琬臻	99 年全國大專校院運動會	北區游泳錦標賽一般女生組 200 公尺混合式第三名
98	上學期	橋藝社	99 年台北市長盃全國橋藝大賽	大專甲組第二名
98	上學期	國術社江佩珊	中華北少林長拳武術推廣協會第六屆協會盃觀摩錦標賽	高中大專基礎拳術女子 A 組第一名
98	上學期	國術社段睿雲	中華北少林長拳武術推廣協會第六屆協會盃觀摩錦標賽	高中大專進階拳術男子 A 組第三名
98	上學期	國術社游雅茜	中華北少林長拳武術推廣協會第六屆協會盃觀摩錦標賽	高中大專基礎拳術女子 A 組
98	上學期	國術社游雅茜	中華北少林長拳武術推廣協會第六屆協會盃觀摩錦標賽	高中大專基礎拳術女子 A 組第二名
98	上學期	傑賽普國際法辯論社	傑賽普國際法模擬法庭辯論賽 中華民國地區資格賽 第二名	傑出辯士：法律系陳怡婷、黃亮婷
99	上學期	傑賽普國際法辯論社	傑賽普國際法模擬法庭辯論賽 中華民國地區資格賽 第三名	最佳辯士：法律系 毛舞雲 顏婉蓉傑出辯士：法律系 羅傑
100	上學期	傑賽普國際法辯論社	傑賽普國際法模擬法庭辯論賽	傑出辯士：法律系 陳慧芸 秦賦融
100	下學期	管樂團	全國學生音樂比賽管樂室內男隊大專 B 組 優等	
100	下學期	管樂團	全國學生音樂比賽木管五重奏大專 B 組 優等	
100	下學期	演辯社陳思穎、趙翊夫、黃苡菱、林宏哲	清華大學深圳研究生院主辦首屆國際研究生辯論賽冠軍	100355017 陳思穎 企管碩一 100252020 趙翊夫 政研碩一

參與其他各類競賽				
學年	學期	社團/姓名	獲獎紀錄	說明
				100355046 黃苡菱企管碩一
100	下學期	茶藝社	第十八屆大學茶藝比賽 表現優異	魏靖蓉
100	下學期	調酒社	第九屆聯合校際調酒大賽~自創調酒冠軍	李柏緯
100	下學期	調酒社	第九屆聯合校際調酒大賽~總冠軍及自創調酒亞軍	鄧運家
100	下學期	演辯社	第二屆舍我盃全國大專辯論錦標賽團體獎季軍	趙翊夫
100	下學期	演辯社趙翊夫	第二屆舍我盃全國大專辯論錦標賽優秀辯士	趙翊夫
100	下學期	國標社	淡江盃新生組單項 cha 第一名	張均
100	下學期	國標社	青年盃大專 Rumba 第二名	王彥龍、李宜芳

附件 25 「青輔會提昇青年就業力計畫~職涯適性測驗」、職涯適性測驗學生回饋意見結果

(1) 「青輔會提昇青年就業力計畫~職涯適性測驗」學生意見回饋

單位：滿意度百分比

年度	99 年	100 年
填答人數	176 人	132 人
問項	參加活動後，我對於自己未來的職涯規劃更加明確	參加活動後，更清楚自己職涯規劃及發展方向
統計結果	非常同意 7% 同意 66% 不同意 23% 非常不同意 3%	非常同意 5% 同意 22% 有點同意 45% 有點不同意 27% 不同意 2%

(2) 職涯諮詢回饋意見

單位：滿意度百分比

年度	98 年	99 年	100 年
填答人數	483 人次	306 人次	378 人次
統計結果	非常滿意：77.4% 滿意：18.4% 普通：1.7% 不滿意：0.0% 非常不滿意：2.5%	非常滿意：62.1% 滿意：31.0% 普通：4.2% 不滿意：0.3% 非常不滿意：2.3%	非常滿意：69.6% 滿意：28.3% 普通：1.1% 不滿意：0.0% 非常不滿意：1.1%

附件 26

國立政治大學學生社團活動輔導辦法

民國六十九年元月九日第四三八次行政會議通過
民國八十三年七月六日第一八三次訓育委員會議修正通過
民國八十五年五月二十二日第五九次行政會議修正通過
民國八十九年四月十二日第五六五次行政會議修正通過
民國九十年二月十九日第十四次學生事務會議修正通過
民國九十二年五月廿九日第廿四次學生事務會議修正通過
民國九十五年十月二十四日第三七次學生事務會議修正通過
民國九十六年五月二十五日第三九次學生事務會議修正通過
民國一百年五月二十六日第五五次學生事務會議修正通過
民國一百年十月二十五日第五六次學生事務會議修正通過
民國一〇二年五月二十九日第六三次學生事務會議修正通過

第一章 總則

第一條 國立政治大學(以下簡稱本大學)為輔導學生社團活動之健全發展，制訂本辦法。學生社團活動輔導事項，本辦法未規定者，依本大學其他相關規定辦理。

第二條 本大學學生社團種類如左：

- 一、學術性社團以參與促進學術研究為目的之學生社團。
 - 二、藝術性社團以發展增進才藝技能為目的之學生社團。
 - 三、服務性社團以從事推展社會服務為目的之學生社團。
 - 四、聯誼性社團以聯絡友誼及服務校友鄉里為目的之學生社團。
 - 五、體適能社團以推廣學習體適能及正當休閒活動為目的之學生社團。
- 各種類學生社團應成立委員會，並選出主席一人，負責學生社團之聯繫與聯合活動之策畫與推展。

第三條 學生社團由學生事務處輔導之。學生社團置學生社團指導老師；學生社團指導老師之聘任，依「國立政治大學學生社團指導老師聘任要點」辦理。

第四條 學生事務處為輔導學生社團，設「學生社團評議委員會」，其組織、職掌及審議程序另定之。

第二章 學生社團之設立登記

第五條 學生社團之設立，應經登記。

學生社團申請登記程序如左：

- 一、本大學學生三十人以上聯名發起，於每學期開學後三週內備具發起學生社團申請書、發起人簽名冊、學生社團章程草案等相關書面文件，交由學生事務處轉請學生社團評議委員會審核。

二、經審核通過之學生社團，應於三週內召開成立大會，通過章程、推選學生社團負責人及幹部，並請學生事務處派員列席輔導。

三、成立大會舉行後二週內，應檢具組織章程、幹部及社員名冊、主要活動項目說明書等，向學生事務處辦理設立登記，始得開始活動。

四、前款文件欠缺者，應於二週內補齊；逾期未補齊者，得拒絕其登記。

發起人對學生社團評議委員會依前項規定所為之決定有異議者，得於公告日起兩週內以書面具明理由提出申復。學生事務處於接獲申復日起兩週內，應以書面通知申復人申復結果。

第 六 條 學生社團章程，應載明左列事項：

一、名稱。

二、宗旨。

三、組織與職掌。

四、社員入社、退社及除名之條件。

五、社員之權利及義務。

六、幹部名額、權限、任期、選任及解任。

七、會議召集及決議方式。

八、經費之運用與管理。

九、章程之修改。

十、訂定章程之年月日。

學生社團章程，應由發起人簽名。

第 三 章 學生社團之組織

第 七 條 學生社團之社員以本大學在學學生為限，並應依所屬學生社團章程規定行使權利、履行義務。

第 八 條 學生社團以社員大會為最高決議機關。

左列事項應經社員大會決議：

一、章程變更。

二、學生社團負責人之選舉及罷免。

三、幹部之監督。

四、社員之開除。

五、學生社團之自行解散。

第 九 條 學生社團負責人對內綜理社務，對社員大會負責，對外代表學生社團。學生社團負責人之產生程序及任期，應依各該學生社團之組織章程及有關規定辦理。

學生社團負責人應出席當學期舉辦之學生社團負責人研習會。因事未能出席者，經輔導單位同意後得由幹部代表出席。

學生社團負責人以不同時擔任兩個(含)以上學生社團之負責人為原則。

第 四 章 學生社團之活動

- 第十條 學生社團活動應經學生社團指導老師同意後始得舉辦，並送學生事務處備查。
- 第十一條 學生社團舉辦活動如需借用場地或器材，應依相關借用規定辦理。學生社團借用場地舉辦活動，應注意安全及保持清潔。借用器材須愛惜使用，並應在規定期限內歸還，如有損毀或遺失者，應依規定賠償。學生社團借用場地舉辦活動，不得影響授課、交通及校園安寧，如有違反規定且不服勸告者，得由輔導單位會同相關人員當場停止其活動。
- 第十二條 學生社團出版品如張貼於本大學設置之公布欄，應遵守各公布欄之有關規定；張貼時不得任意撕毀或遮掩其他學生社團未期滿之出版品；張貼期滿，學生社團應儘速予以清除。學生社團出版品之相關法律責任由該學生社團及其行為人自行負責。
- 第五章 學生社團辦公室、財物及經費之管理**
- 第十三條 學生社團因活動需要，得向學生事務處申請借用辦公室及傢俱，借期以一年為限。學生事務處得依學生社團評鑑結果分配上述空間及設備。學生社團辦公室除學生社團活動外不得作其他使用，並應愛惜公物、保持清潔。學生社團非經輔導單位核准，不得任意更換或加裝門鎖。學生社團不依規定使用學生社團辦公室者，得隨時收回。學生社團遷出時必須繳回所有鑰匙，並負責清潔整理；對於損壞、遺失之公物必須賠償。
- 第十四條 學生社團活動之經費，除社員自行負擔外，並得向本大學輔導單位申請補助。學生社團對外募款或接受其他人員與機構之經費補助，應經學生社團指導老師同意及學生事務處核備。
- 第十五條 學生社團舉辦活動，不得從事有關於菸類、酒類之宣傳與銷售之商業行為。學生社團以公益名義舉辦之募款所得，扣除活動成本後，須作公益目的之使用。學生社團之收入與其他募款所得，應作為社團發展基金或捐助社會公益事項。募款收支報告表應經社團指導老師簽署、公告及送輔導單位備查。
- 第十六條 學生社團經費應製作收支報告表，於學期結束前提報社員大會審查通過，並經學生社團指導老師簽署後送輔導單位備查。
- 第十七條 學生社團負責人交接時應將現有學生社團財產、經費、印鑑、帳冊、文書資料、活動檔案等列入移交，並將財產清冊、帳冊及移交報告表經社團指導老師簽署後送輔導單位備查。
- 第六章 學生社團之評鑑與獎懲**
- 第十八條 學生社團應依「國立政治大學學生社團評鑑暨觀摩實施要點」接受學生社團評鑑。
- 第十九條 學生社團或其幹部合於左列情形之一者，應予以獎勵：

- 一、學生社團評鑑成績優良者。
- 二、參加校際、校外活動成績優異者。
- 三、舉辦具開創性、能提昇校園文化之活動者。
- 四、具有其他優異表現者。

第二十條 學生社團違反法令、校規、本辦法規定或公序良俗者，除行為人及負責人依校規處分外，學生事務處經召開學生社團評議委員會決議後，得對社團依情節之輕重予以左列之處分：

- 一、警告。
- 二、停止經費補助或其他權益。
- 三、停止活動。
- 四、撤銷登記。

第二十一條 學生社團對於本辦法所規定之處分有異議者，得於收到處分書次日起二十日內向原處分單位提出申復。對申復結果仍有異議者，得於申復結果公佈後次日起二十日內以書面向學生申訴評議委員會提出申訴。

第七章 社團停止活動及撤銷登記

第二十二條 社團運作有實際困難者，經社員大會決議，得申請停止社團活動(以下簡稱停社)或撤銷社團登記；無法召開社員大會時，應由社團指導老師簽准後，申請停社。

社團有一年以上未實際運作且一年內未至學生事務處課外活動組更新社團資料者，得由學生事務處課外活動組輔導老師提報停社申請案送交學生社團評議委員會議決。經課外組提報停社之學生社團，一年內不得申請復社或重新設立。

第二十三條 停社之社團，未於停社後二年內申請恢復社團活動者，撤銷其社團登記。

第二十四條 停社之社團，社團負責人需於學生事務處課外活動組通知後一個月內，清點社團財產併同財產清單交由學生事務處課外活動組代為保管。代管社團財產以兩年為限，逾兩年由學生事務處課外活動組依職權處理。

第二十五條 社團負責人未依前條規定辦理社團財產清點及繳交者，經學生事務處課外活動組再次通知仍未於一個月內辦理者，得提交社團評議委員會討論建議懲處。

第二十六條 社團申請恢復活動，應檢具復社申請書、社員名冊、修訂之學生社團章程及活動證明等相關文件送社團評議委員會審核。經同意復社後即可領回代管財產。

第八章 附則

第二十七條 本辦法經學生事務會議通過後發布施行，修正時亦同。

第四冊 生活通識
第二部分
健康樂活：體育室

目錄

一、理念、目標與特色	樂活-1
1-1 健康樂活教育理念及內涵為何？	樂活-1
1-1-1 以體育切入大學「健康樂活」教育的意義	
1-1-2 體育教學、活動規劃與理念	
1-2 健康樂活教育之規劃架構及特色為何？	樂活-1
1-2-1 體育教學規劃情形	
1-2-2 體育活動規劃情形	
1-2-3 運動代表隊組訓情形	樂活-2
1-3 健康樂活教育理念之落實情況如何？	樂活-2
1-3-1 體育教學規劃、執行與成效	
1-3-2 體育活動規劃、執行與成效	樂活-5
1-3-3 運動代表隊組訓規劃、執行與成效	樂活-6
貳、課程發展與設計	樂活-7
2-1 健康樂活課程之規劃情形為何？	樂活-7
2-1-1 體育教學課程	
2-1-2 體育活動辦理	
2-1-3 運動代表隊組訓	
2-2 健康樂活課程與專業課程如何相輔相成？	樂活-17
2-2-1 體育課程、活動及運動代表隊組訓相輔相成	
2-2-2 體育課程、活動及運動代表隊組訓與「健康樂活」推動之關聯	樂活-18
2-3 健康樂活課程品質保證機制為何？	樂活-18
2-3-1 體育課程考核與審查機制	

2-3-2 體育活動品質與回饋改善機制	樂活-19
2-3-3 運動代表隊組訓考核機制	
2-4 是否有課程創新發展？	樂活-20
2-4-1 創新課程	
2-4-2 創新活動	樂活-21
參、教師素質與教學品質	樂活-23
3-1 授課教師素質符合健康樂活課程開設需求之情形為何？	樂活-23
3-1-1 體育課教師專長與素質符合課程之需要	
3-1-2 運動代表隊教練之專長及經歷符合需要	樂活-24
3-2 授課教師如何提升教育及專業能力以支援健康樂活課程？	樂活-25
3-2-1 教師參與專業進修學習之概況	
3-2-2 教師親身參與體育活動之概況	樂活-26
3-2-3 運動代表隊教練參與專長運動訓練實務之概況	
肆、學習資源與環境	樂活-29
4-1 健康樂活教育配合課程需求營造學習環境之情形為何？	樂活-29
4-1-1 運動場館硬體設施概況	
4-1-2 運動場館行政服務及環境維護	樂活-30
4-2 健康樂活教育如何指導學生或提供諮詢？	樂活-32
4-2-1 課程學習輔導機制	
4-2-2 體育活動寓教於樂	樂活-33

伍、組織、行政與自我改善機制	樂活-35
5-1 健康樂活教育專責單位之組織定位與人力配置為何？	樂活-35
5-1-1 以體育觀點切入「健康樂活」教育行政支援體系為何？	
5-1-2 人力配置與工作職掌為何？	
5-1-3 各級委員會組織架構	樂活-36
5-2 健康樂活教育之自我改善機制為何？	樂活-36
5-2-1 健康樂活教育理念與執行策略之檢核機制建置狀態	
5-2-2 檢核機制執行成效為何？	樂活-37
陸、學生學習成果與表現	樂活-39
6-1 學生在健康樂活之學習成效如何檢核或評估？	樂活-39
6-1-1 檢核學生修習體育課程的學習成效	
6-1-2 檢核學生參與體育活動的學習成效	
6-1-3 檢核運動代表隊的學習成效	
6-2 學生在健康樂活方面有哪些重要學習表現或成效指標？	樂活-39
6-2-1 學生參與運動(使用場館或學生養成運動習比率)的頻率提昇？	
6-2-2 學生環山健走成績或體適能提昇狀況？	樂活-40
柒、未來發展	樂活-41
7-1 困難與檢討	樂活-41
7-2 改善方向與中長期發展策略	樂活-42

捌、校內預評意見與回覆	樂活-45
玖、附錄	樂活-47
附件 1：體育課程大綱上傳率	樂活-47
附件 2：教學意見調查表統計	樂活-51
附件 3：運動代表隊組訓辦法	樂活-55
附件 4：98~100 學年度體育館器材借用概況	樂活-57
附件 5：體育館器材 99~101 年度更新一覽表	樂活-59
附件 6：992 體育室課程委員會議紀錄範例	樂活-61
附件 7：98~100 學年度學生借用場館辦理活動概況	樂活-78
附件 8：游泳館 99~101 年度辦理會員證或使用人次統計	樂活-81
附件 9：環山健走成績統計概況	樂活-82

壹、理念、目標與特色

1-1 健康樂活教育理念及內涵為何？

1-1-1 以體育切入大學「健康樂活」教育的意義

體育為大學全人教育的重要指標之一，目的在於協助學生養成「一人一運動，終身皆運動」之習慣，以適度運動有益身心的觀點切入，期許達成「健康校園」的神聖使命。

1-1-2 體育教學、活動規劃與理念

作為生活通識的一環，廣義的體育教育總體規畫包含體育課程、體育活動及運動代表隊組訓三個主要平臺，從課程、活動及專業訓練等面向，相輔相成，達成學習運動知能、培養團隊人際溝通、養成運動習慣以及促進身心健康之功能。

其中，體育課程主要目的為培養大學部學生學習基礎運動技巧、充實運動知能、提昇對運動的喜好和鑑賞能力，借此養成終身運動的習慣，持續朝「健康樂活」的方向進展。

1-2 健康樂活教育之規劃架構及特色為何？

1-2-1 體育教學規劃情形

依據本校 87 學年度第 2 學期教務會議決議，體育課程自 88 學年度入學新生開始實施一、二年級必修，三、四年級選修，必修科目未修及格者不能畢業。意即大學部學生修業期間須修滿二年（4 學期，每學期 1 科，自由興趣選課，上課時數 2 小時）必修體育始得畢業。必修體育每學期限修一科（重修以 2 科為限）；選修體育不限選習科數，但學分是否列入畢業總學分內，則由各系自行認定。

民國 92 年 125 次校務會議決議體育課仍維持一、二年級必修 0 學分，三、四年級之體育歸於一般通識課程，可單獨列為健康與休閒，亦可核算至於生命科學或自然科學領域中。民國 93 年 129 次校務會議決議體育三、四年級選修，學分是否含於四分之一之選修學分並採計為畢業學分，其採計之學分數均於由各系所自訂。

本校體育課程原以球類運動為大宗，近年來積極開發新課程走向多樣化，在課程深度上，課程多以初級班為主，提供基礎學習期使學生樂於接觸各類運動，並開設部分中級與高級課程提供學生更高運動技能層次之學習需求。

1-2-2 體育活動規劃情形

目前校內體育活動概略可以分為四類：

- 一、全校性體育活動，如校慶運動會、校園馬拉松；
- 二、系際盃競賽（由體育室主辦，運動代表隊協助）；
- 三、系院或學生團體發起體育競賽（由體育室提供場地及協助輔導），如各系院

際間的邀請賽、足球聯盟、籃球聯盟、排球聯盟或校際運動競賽（大法盃、北數盃...）；

四、運動推廣（不定期，由體育室規畫主辦），如教職員工桌球社、籃球社、羽球社、高爾夫球社、網球社和壘球社由人事室委託本室直接輔導與協助組訓、運動推廣班及「建國百年、環山百里」校園環山健走活動...等。

營造良好友善的運動環境，配合課程教學、運動競賽或活動等提昇運動技術水平與運動樂趣，培養師生同仁養成「一人一運動，終身皆運動」習慣。亦即在明確公正之競賽制度下，訓練各學生運動代表隊負責協助執行比賽裁判任務及培養同學相關專業之技能...等，加上體育室近年來主辦協辦各類教職員工運動推廣班、運動社團文康活動、環山健走和校外運動競賽等，鼓勵教職員工享受運動樂趣，聯絡同仁的情誼，拓展並增進運動技能，進而養成終身運動的習慣。

無論是體育教學、體育活動或是場館規畫經營等工作的目標，均是以適度運動有益身心的觀點切入，蓄積校園運動風氣和能量，把「健康校園」視為最重要的使命與中長程願景之一。

1-2-3 運動代表隊組訓情形

本校目前擁有相當數量和種類多元的運動代表隊，包括男、女籃球隊，男、女排球隊，男、女羽球隊，男、女桌球隊，男、女網球隊，足球隊，橄欖球隊，棒球隊，游泳隊，田徑隊，擊劍隊，劍道隊，柔道隊，跆拳道隊和空手道隊，共 20 隊，每隊設置有專業教練，從甄選、組織、平時訓練、集訓、校內外競賽...等，幾十年以來均有一整套良好傳承的組訓辦法。

1-3 健康樂活教育理念之落實情況如何？

1-3-1 體育教學規劃、執行與成效

本校體育課程原以球類運動為大宗，近年來積極開發新課程走向多樣化，頗受學生好評，依運動類型分為球類、體適能類、舞蹈類、技擊類、水上活動類、運動代表隊與其他共七大類。在課程廣度上，兼顧競技取向與休閒養生取向，上課時間除一般時段外，近年來更推動體育特早班鼓勵學生早起運動，成效甚佳。在課程深度上，課程多以初級班為主，提供基礎學習期使學生樂於接觸各類運動，並開設部分中級與高級課程提供學生更高運動技能層次之學習需求。

體育課程分類概況		
序號	課程類型	課程名稱
1	球類	籃球、排球、桌球、羽球、網球、棒球、壘球、足球、高爾夫球、保齡球、橄欖球、木球
2	體適能類	鐵人三項、室內飛輪、健力、有氧耐力、登山、健走、體適能

體育課程分類概況		
序號	課程類型	課程名稱
3	舞蹈類	爵士舞、國際標準舞、土風舞、有氧舞蹈、彼拉提斯
4	技擊類	太極拳、武術、拳擊、跆拳道與防身術
5	水上活動類	游泳初級（捷泳、蛙泳）、游泳中級（四式）
6	運動代表隊	男、女籃球隊，男、女排球隊，男、女羽球隊等20隊
7	其他	針對身心狀況特殊的學生，採小班教學以達因材施教的適性教學，開設特別班

本校體育課多元豐富，球類運動課程有排球、網球、桌球、羽球、高爾夫球、籃球、保齡球、棒壘球、橄欖球、足球、木球開課程稱如下：

球類項目開課名稱			
類別	課程名稱	類別	課程名稱
排球	女排球初級	網球	女網球初級
	男女排球初級		男網球初級
	男女排球中級		男女網球初級
	女排球中級		男女網球中級
	男女排球高級		男女網球實務（選修）
桌球	男桌球初級	羽球	男羽球初級
	女桌球初級		女羽球初級
	男女桌球初級		女羽球中級
	男女桌球中級		男女羽球實務（選修）
高爾夫球	女高爾夫初級	籃球	男籃球初級
	男女高爾夫球初級		女籃球初級
	男女高爾夫球中級		男女籃球中級
	男女高爾夫球實務（選修）		男女籃球實務（選修）
保齡球 (100 學年之後 停開)	女保齡球初級	棒壘球	男棒球初級
	男女保齡球初級		男棒球中級
	男女保齡球中級		男女慢速壘球初級
橄欖球	男橄欖球初級	足球	男女足球初級
	男女橄欖球初級		男女足球中級
木球	男女木球初級		

非球類項目分為體適能類、舞蹈類、技擊類、水上活動類和特別班，開課名稱如下：

非球類項目開課名稱			
類別	課程名稱	類別	課程名稱
體適能	男健力	技擊類	男女拳擊
	室內飛輪		男女太極導引初級
	男女鐵人三項初級		男女太極拳初級
	男體適能		男女跆拳道與防身術初級
	男女登山		男女跆拳道與防身術中級
	男女健走		男女武術初級
	女有氧耐力		男女武術中級
	男女有氧耐力		舞蹈類
	男女身心適能	男女土風舞初級	
水上活動	男游泳初級		女爵士舞初級
	男游泳初級(蛙)		男女國際標準舞初級
	女游泳初級(蛙)		女熱力有氧初級
	女游泳初級(捷)		女熱力有氧中級
	男女游泳中級		男女高低衝擊有氧初級
其他	特別班		男女熱力有氧初級
			男女熱力有氧中級
			女彼拉提斯墊上技巧
			男女彼拉提斯墊上技巧

另外還有運動代表隊開設成體育課程共 20 門(必修、選修合開): 男、女籃球隊, 男、女排球隊, 男、女羽球隊, 男、女桌球隊, 男、女網球隊, 足球隊, 橄欖球隊, 棒球隊, 游泳隊, 田徑隊, 擊劍隊, 劍道隊, 柔道隊, 跆拳道和隊空手道隊等。

每學期約開設 100~110 班一般體育必修課程及 20 班運動代表隊課程所有體育課程, 原則上每班級選課容量為 45 人(鐵人三項、室內飛輪及早班彼拉提斯課程因場地限制除外)。

1-3-2 體育活動規劃、執行與成效

近年體育活動概況說明：

(系際盃)

(1) 目前由體育室協助輔導或主辦的學生系際盃計有：男籃、女籃、男排、女排、男足、男女混桌、男女混羽、男女混壘、男拔河、女拔河共計 7 項。

(2) 藉由比賽的推動發掘各項運動人才、培養學生養成「一人一運動，終身皆運動」習慣、各項賽事行之多年已有明確公正之競賽制度、訓練各運動代表隊負責協助執行比賽裁判任務，培養同學相關專業之技能。

(3) 協助推動各系所運動競賽活動。從舉辦活動當中可發現學生需求且能立即改善。例如：桌球與羽球項目自 93 學年度起已改變比賽制度與比賽時間。98 學年度起男、女籃球比賽日期訂於週休二日兩天假體育館舉行，其目的是為了讓參賽同學體驗真正的比賽感覺。

(4) 運用舉辦比賽過程了解參與者對於活動的承辦品質、服務、賽制與場地等各項滿意程度，作為隔年度各學系體育幹事會議中討論的議題，以為日後改善精進之依據。

(游泳錦標賽)

(5) 推展游泳運動並配合教育部推動游泳能力計畫，藉由比賽與游泳推廣班增進游泳運動人口。

(校園馬拉松賽跑)

(6) 辦理校園馬拉松賽跑推展慢跑運動、培養個人基本體能。校園馬拉松賽跑參與人口逐年增加，97 學年度參加人數已超過 2,000 人次，99 學年度突破 2,300 人次，本活動已成為具學校特色文化傳統的全校運動，並列為本校行事曆年度重大活動，期許每年參與人數持續攀升。

(校慶運動會)

(7) 藉由活動舉辦突顯體育活動之重要性、活絡各院系所處室同仁及學生之互動與聯繫，凝聚單位向心力、培養學生自信心。

(教職員工球類文康活動)

(8) 本校教職員工社團為人事室業務範疇，體育室歷年來均竭盡所能提供體育性社團活動場地及教職員工運動社團舉辦活動協助，其中桌球社、籃球社、羽球社、高爾夫球社、網球社和壘球社為人事室委由本室直接輔導與協助。鼓勵教職員工享受運動樂趣，活絡教職員工的聯誼，拓展並增進運動技能，進而可以養成終身運動的習慣。

(9) 藉由活動之舉辦可讓全校教職同仁更瞭解體育室之功能。每學年固定舉辦二次校內文康籃球、桌球、網球、羽球及高爾夫球比賽活動。組織隊伍報名參加全國教職員工籃球、桌球、羽球、網球、高爾夫球等比賽活動。

(10) 活動及比賽的推動減輕教職同仁學術研究與繁重行政工作之壓力。活動之舉辦亦可增進全校教職同仁彼此間之情誼，例如代表學校參加全國大專校院教職員工之球類比賽，培養同仁間之凝聚力及團隊精神，迭獲佳績。

(11) 藉由舉辦校內運動比賽的機會，訪談參與者對於活動的承辦品質、服務、賽制與場地等各項滿意度及建議，作為日後改善精進之依據。

(98、99 年運動推廣計畫)

(12) 體育室參與教育部短期促進就業人力方案(方案 9-大專校院遴聘業界專業教師方案，「專業推廣與訓練」子計畫 3.3，計畫日程：98.05~99.12)，爭取到 6 個員額，每員聘期 12 個月，計畫遴聘籃球、桌球、棒球、體適能、排球、網球、羽球、游泳運動的選手級「專業教練」協助體育運動推廣、開設各類運動推廣班、協助學生代表隊及教職員工運動代表隊訓練，提昇運動技術，進而培養教職員工生良好的運動興趣和習慣，促進師生健康。

(13) 本計畫聘用運動專長人員，並依其專長協助本室推展體育運動業務，諸如重訓室、飛輪教室及游泳駐點指導，並親身參與本校校慶運動會、校園越野馬拉松賽、年度游泳賽及球類系際盃等大型體育活動的籌畫與執行的工作，同時也開設各類的教職員工生運動推廣班。

(建國百年環山鐵人活動)

(14) 配合學校「健康校園」的推動，增加「運動健康」的重要元素，除一般例行之活動外，特於 100 學年度一開始，主辦「環山百里、樂活百年」--建國百年環山鐵人活動，每週一至週五 17:20~19:20，共 10 週，史無前例的 49 天風雨無阻的體育活動。

1-3-3 運動代表隊組訓規劃、執行與成效

本校非常重視運動代表隊的組訓，每學年投入大量的資源在選手們的訓練養成、運動競賽及器材的汰舊換新。運動代表隊同學在課業繁忙之餘，除了學期中每週至少兩次的訓練外，寒暑假及賽前亦進行密集集訓或移地訓練。代表隊的教練主要由體育室現有專任師資擔任，部分項目外聘專業教練協助指導，進行安全有效的訓練，幫助運動選手在比賽中創造佳績。

貳、課程發展與設計

2-1 健康樂活課程之規劃情形為何？

2-1-1 體育教學課程

本校體育課多元豐富，亦可以球類和非球類運動課程來區分，有排球、網球、桌球、羽球、高爾夫球、籃球、保齡球、棒壘球、橄欖球、足球、木球開課程稱如下：

球類項目開課名稱			
類別	課程名稱	類別	課程名稱
排球	女排球初級	網球	女網球初級
	男女排球初級		男網球初級
	男女排球中級		男女網球初級
	女排球中級		男女網球中級
	男女排球高級		男女網球實務（選修）
桌球	男桌球初級	羽球	男羽球初級
	女桌球初級		女羽球初級
	男女桌球初級		女羽球中級
	男女桌球中級		男女羽球實務（選修）
高爾夫球	女高爾夫初級	籃球	男籃球初級
	男女高爾夫球初級		女籃球初級
	男女高爾夫球中級		男女籃球中級
	男女高爾夫球實務（選修）		男女籃球實務（選修）
保齡球 (100 學年之後 停開)	女保齡球初級	棒壘球	男棒球初級
	男女保齡球初級		男棒球中級
	男女保齡球中級		男女慢速壘球初級
橄欖球	男橄欖球初級	足球	男女足球初級
	男女橄欖球初級		男女足球中級
木球	男女木球初級		

非球類項目分為體適能類、舞蹈類、技擊類、水上活動類和特別班，開課名稱如下：

非球類項目開課名稱			
類別	課程名稱	類別	課程名稱
體適能	男健力	技擊類	男女拳擊
	室內飛輪		男女太極導引初級
	男女鐵人三項初級		男女太極拳初級
	男體適能		男女跆拳道與防身術初級
	男女登山		男女跆拳道與防身術中級
	男女健走		男女武術初級
	女有氧耐力		男女武術中級
	男女有氧耐力		舞蹈類
	男女身心適能	男女土風舞初級	
水上活動	男游泳初級		女爵士舞初級
	男游泳初級(蛙)		男女國際標準舞初級
	女游泳初級(蛙)		女熱力有氧初級
	女游泳初級(捷)		女熱力有氧中級
	男女游泳中級		男女高低衝擊有氧初級
其他	特別班		男女熱力有氧初級
			男女熱力有氧中級
			女彼拉提斯墊上技巧
			男女彼拉提斯墊上技巧

另外還有運動代表隊開設成體育課程共 20 門(必修、選修合開): 男、女籃球隊, 男、女排球隊, 男、女羽球隊, 男、女桌球隊, 男、女網球隊, 足球隊, 橄欖球隊, 棒球隊, 游泳隊, 田徑隊, 擊劍隊, 劍道隊, 柔道隊, 跆拳道和隊空手道隊等。

每學期約開設 100~110 班一般體育必修課程及 20 班運動代表隊課程所有體育課程, 原則上每班級選課容量為 45 人(鐵人三項、室內飛輪及早班彼拉提斯課程因場地限制除外)。

針對身心狀況特殊的學生, 採小班教學以達因材施教的適性教學, 開設特別班。以 100 學年度為例: 上課內容為特殊身體狀況的學生所設計的運動課程, 分

為三部份：第一部分為身體覺察練習，透過身心技巧，如瑜珈、彼拉提斯等一系列對身體重新探訪的活動，學習正確的身體姿態與運動方式；第二部份為有氧運動，透過有氧舞蹈、飛輪有氧、健走等活動提升心肺耐力，以加強體力；第三部份為球類運動，從遊戲中獲得運動樂趣，更藉以訓練手眼協調及身體節奏。初期為一位教師授課，部分課程情商體育室教師協助共同教學，由於成效良好，自100學年度第2學期起，改為由兩位教師合開。

若以課程級別來區分，體育必修課程開設班數統計一覽表如下：

必修	991 學期 (計 109 班)			992 學期 (計 111 班)			1001 學期 (計 105 班)			1002 學期 (計 101 班)			1011 學期 (計 105 班)			1012 學期 (計 105 班)		
	初級	中級	高級	初級	初級	初級	初級	中級	高級	初級	中級	高級	初級	中級	高級	初級	中級	高級
桌球	10	4	0	10	4	0	8	4	0	8	4	0	8	4	0	8	3	0
羽球	8	1	0	8	1	0	8	2	0	8	2	0	8	2	0	9	2	0
網球	7	1	0	7	1	0	9	2	0	7	2	0	8	2	0	8	2	0
籃球	6	0	0	6	2	0	5	2	0	5	2	0	4	2	0	3	2	0
高爾夫	5	2	0	4	1	0	3	0	0	4	0	0	4	1	0	5	0	0
排球	4	3	1	4	3	1	6	2	1	5	2	1	5	2	1	5	2	0
保齡球	4	1	0	4	1	0	0	0	0	0	0	0	0	0	0	0	0	0
壘球	4	0	0	4	0	0	4	0	0	4	0	0	4	0	0	4	0	0
足球	0	1	0	1	2	0	0	1	0	0	1	0	2	2	0	2	2	0
橄欖球	2	0	0	2	0	0	2	0	0	3	0	0	3	0	0	3	0	0
木球	2	0	0	2	0	0	2	0	0	3	0	0	3	0	0	3	0	0
棒球	1	1	0	1	1	0	1	1	0	1	1	0	1	1	0	1	1	0
游泳	8	0	0	8	0	0	7	1	0	6	1	0	9	1	0	9	1	0
國標舞	3	0	0	3	0	0	3	0	0	3	0	0	3	0	0	3	0	0
熱力有氧	2	1	0	1	2	0	2	0	0	0	0	0	0	0	0	0	0	0
土風舞	2	0	0	2	0	0	2	0	0	2	0	0	0	0	0	2	0	0
高低衝擊有氧	2	0	0	0	0	0	0	0	0	0	0	0	0	0	0	0	0	0
彼拉提斯	2	0	0	2	0	0	2	0	0	2	0	0	1	0	0	1	0	0
爵士舞	2	0	0	2	0	0	1	0	0	1	0	0	1	0	0	1	0	0
瑜珈	0	0	0	2	0	0	2	0	0	2	0	0	2	0	0	2	0	0
身心適能	0	0	0	0	0	0	0	0	0	1	0	0	1	0	0	1	0	0
太極導引	2	0	0	2	0	0	2	0	0	2	0	0	2	0	0	2	0	0
武術	1	1	0	2	0	0	1	0	0	1	0	0	1	0	0	1	0	0
跆拳道	1	1	0	2	0	0	2	0	0	2	0	0	2	0	0	2	0	0
太極拳	1	0	0	1	0	0	2	0	0	2	0	0	2	0	0	2	0	0
拳擊	1	0	0	1	0	0	1	0	0	1	0	0	1	0	0	2	0	0
健力	1	0	0	1	0	0	1	0	0	1	0	0	1	0	0	1	0	0
體適能	2	0	0	2	0	0	4	0	0	4	0	0	4	0	0	4	0	0
登山	1	0	0	1	0	0	2	0	0	0	0	0	0	0	0	0	0	0
有氧耐力	3	0	0	3	0	0	4	0	0	2	0	0	2	0	0	2	0	0
健走	1	0	0	1	0	0	1	0	0	0	0	0	2	0	0	1	0	0
室內飛輪	1	0	0	1	0	0	1	0	0	1	0	0	1	0	0	1	0	0
鐵人三項	1	0	0	1	0	0	1	0	0	1	0	0	1	0	0	1	0	0
特別班	1	0	0	1	0	0	1	0	0	1	0	0	1	0	0	1	0	0
	91	17	1	92	18	1	90	15	1	83	17	1	87	17	1	90	15	0

以性別區分，體育必修課程開設班數統計及趨勢圖表如下：

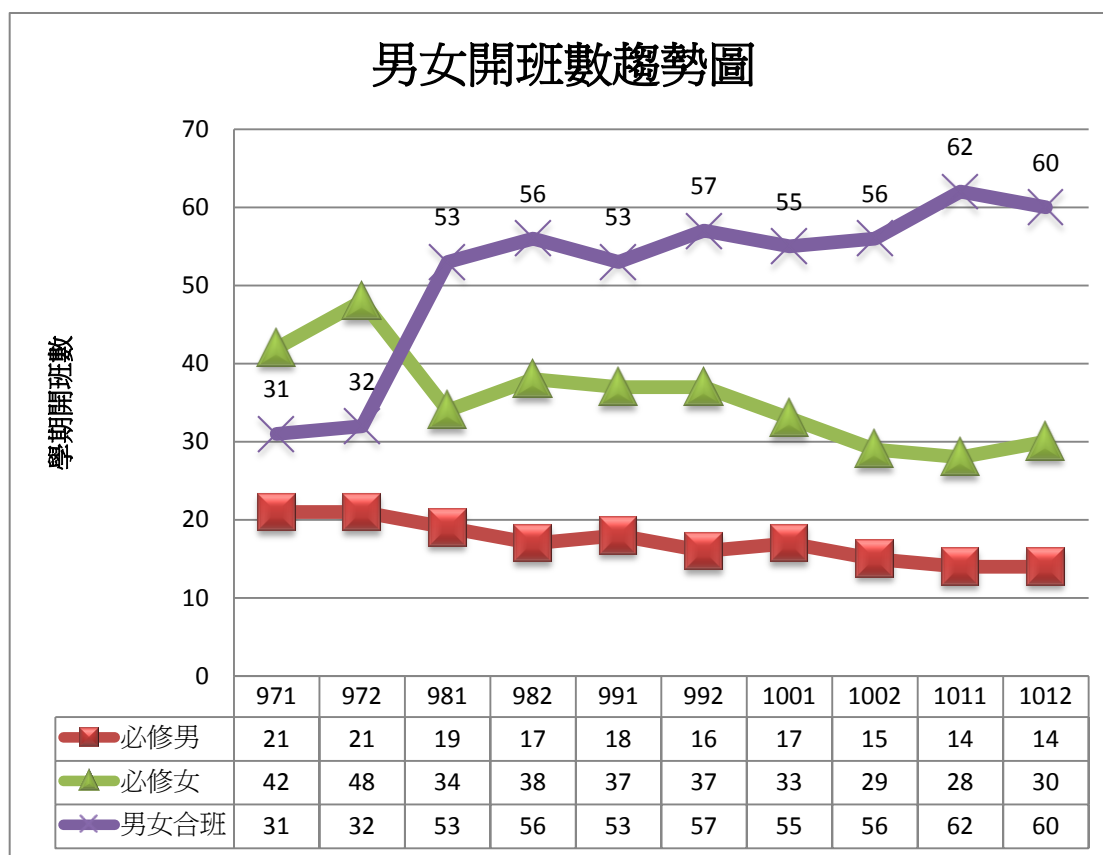

近 3 學年，體育課程選課人數表如下：

學期	991		992		1001		1002		1011		1012 初選資料	
	班級數	選課人數	班級數	選課人數	班級數	選課人數	班級數	選課人數	班級數	選課人數	班級數	選課人數
必修男	18	762	16	509	17	703	15	511	14	567	14	464
必修女	37	1753	37	1488	33	1563	29	1272	28	1319	30	1226
男女合班	53	2332	57	2641	55	2612	56	2581	62	2872	60	2446
選修	4	57	4	83	3	38	2	37	2	33	2	45
代表隊	20	215	20	280	20	226	20	240	20	227	20	--
特別班	1	10	1	7	1	9	1	7	1	8	1	--
總計	133	5129	135	5008	129	5151	123	4648	127	5026	127	4187

近 3 學年，體育必修課程平均班級人數統計表如下：

學期	991			992			1001			1002			1011		
	班級數	選課人數	平均人數	班級數	選課人數	平均人數	班級數	選課人數	平均人數	班級數	選課人數	平均人數	班級數	選課人數	平均人數
必修男	18	762	42.33	16	509	31.81	17	703	41.35	15	511	34.07	14	567	40.5
必修女	37	1753	47.38	37	1488	40.22	33	1563	47.36	29	1272	43.86	28	1319	47.11
男女合班	53	2332	44	57	2641	46.33	55	2612	47.49	56	2581	46.09	62	2872	46.32
	108	4847	44.88	110	4638	42.16	105	4878	46.46	100	4364	43.64	104	4758	45.75

97~1011學年度各年級選課人數圖

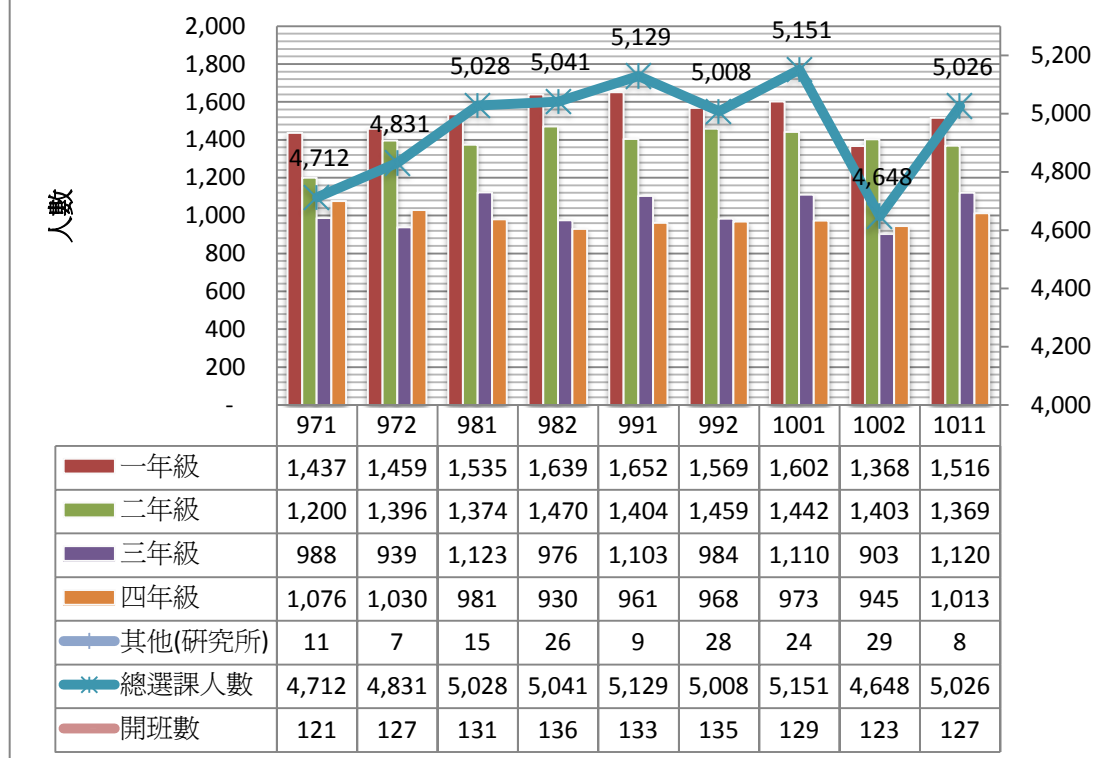

2-1-2 體育活動辦理

近3學年(98~100學年度)重點體育活動舉辦概況紀錄如下：

(系際盃)

- (1) 目前由體育室協助輔導或主辦的學生系際盃計有：男籃、女籃、男排、女排、男足、男女混桌、男女混羽、男女混壘、男拔河、女拔河共計7項。

隊數、人數及年度		參賽隊數			參與人數		
項目	性別組別	98	99	100	98	99	100
桌球第二級	男女混合	14	13	10	112	104	80
桌球第一級	男女混合	16	16	12	128	128	96
羽球第二級	男女混合	19	15	16	152	120	128
羽球第一級	男女混合	16	16	16	128	128	128
足球	男子組	19	17	15	228	204	180
壘球	男女混合	20	24	15	200	240	150
拔河	男子組	11	12	10	220	240	200
	女子組	10	10	8	200	200	160
棒球	男子組	26	23	24	546	483	480
籃球	男子組	33	32	33	330	320	330
	女子組	32	28	25	320	280	280
排球	男子組	26	27	28	312	324	336
	女子組	33	33	31	396	396	372
	總計	275	266	243	3272	3167	2920

- (2) 藉由比賽的推動發掘各項運動人才、培養學生養成「一人一運動，終身皆運動」習慣、各項賽事行之多年已有明確公正之競賽制度、訓練各運動代表隊負責協助執行比賽裁判任務，培養同學相關專業之技能。

- (3) 協助推動各院系所運動競賽活動。從舉辦活動當中可發現學生需求且能立即改善。例如：桌球與羽球項目自 93 學年度起已改變比賽制度與比賽時間。98 學年度起男、女籃球比賽日期訂於週休二日兩天假體育館舉行，其目的是為了讓參賽同學體驗真正的比賽感覺。
- (4) 運用舉辦比賽過程了解參與者對於活動的承辦品質、服務、賽制與場地等各項滿意程度，作為隔年度各學系體育幹事會議中討論的議題，以為日後改善精進之依據。

(游泳錦標賽)

- (5) 推展游泳運動並配合教育部推動游泳能力計畫，藉由比賽與游泳推廣班增進游泳運動人口。
- (6) 98~99 學年度游泳賽各組參賽人次一覽表如下：

組別 學年度	學生 男	學生 女	運動 代表 隊男	運動 代表 隊女	公開 男	公開 女	教職 男	教職 女	校友 男	校友 女	總計
98	51 人	103 人	8 人	10 人	-	-	8 人	6 人	-	-	186 人
99	76 人	44 人	-	-	52 人	23 人	16 人	13 人	12	10	246 人

(校園馬拉松賽跑)

- (7) 辦理校園馬拉松賽跑推展慢跑運動、培養個人基本體能。校園馬拉松賽跑參與人口逐年增加，97 學年度參加人數已超過 2,000 人次，99 學年度突破 2,300 人次，本活動已成為具學校特色文化傳統的全校運動，並列為本校行事曆年度重大活動，期許每年參與人數持續攀升。

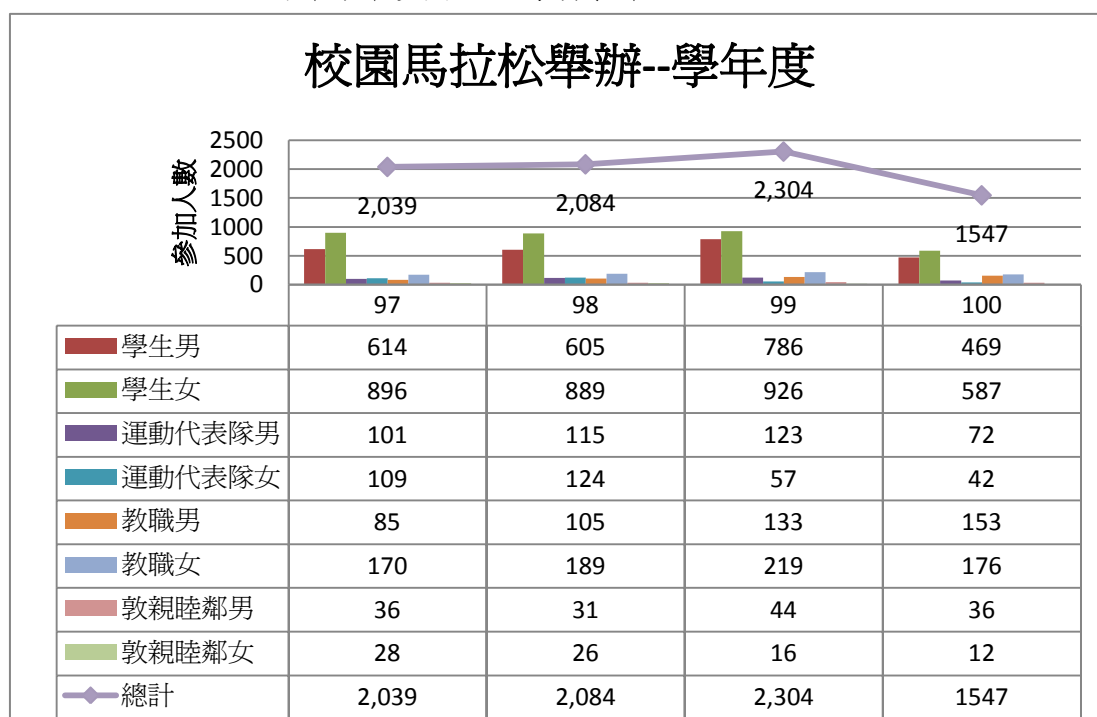

(校慶運動會)

(8) 藉由活動舉辦突顯體育活動之重要性、活絡各院系所處室同仁及學生之互動與聯繫，凝聚單位向心力、培養學生自信心。

(9) 98~100 學年度校慶運動會各組參賽人次一覽表如下：

學年度 組別	98 學年度	99 學年度	100 學年度
學生	1868 人次	1886	1683
教職員工	583 人次	410	403
總計	2,351 人次	2,296	2,086

(教職員工球類文康活動)

(10) 本校教職員工社團為人事室業務範疇，體育室歷年來均竭盡所能提供體育性社團活動場地及教職員工運動社團舉辦活動協助，其中桌球社、籃球社、羽球社、高爾夫球社、網球社和壘球社為人事室委由本室直接輔導與協助。鼓勵教職員工享受運動樂趣，活絡教職員工的聯誼，拓展並增進運動技能，進而可以養成終身運動的習慣。

(11) 藉由活動之舉辦可讓全校教職同仁更瞭解體育室之功能。每學年固定舉辦二次校內文康籃球、桌球、網球、羽球及高爾夫球比賽活動。組織隊伍報名參加全國教職員工籃球、桌球、羽球、網球、高爾夫球等比賽活動。

(12) 活動及比賽的推動減輕教職同仁學術研究與繁重行政工作之壓力。活動之舉辦亦可增進全校教職同仁彼此間之情誼，例如代表學校參加全國大專校院教職員工之球類比賽，培養同仁間之凝聚力及團隊精神，迭獲佳績。

(13) 藉由舉辦校內運動比賽的機會，訪談參與者對於活動的承辦品質、服務、賽制與場地等各項滿意度及建議，作為日後改善精進之依據。

98~100 學年度教職員工文康活動球類競賽參與人數統計						
年度 項目	98 學年度		99 學年度		100 學年度	
	第一學期	第二學期	第一學期	第二學期	第一學期	第二學期
羽球	60	56	0	56	60	64
桌球	65	43	0	0	59	0
高爾夫球	18	22	20	0	20	0
網球	38	44	30	40	0	38
籃球	58	62	68	60	36	0
小計	239	227	118	156	175	102
年度小計	466		274		277	

(14) 98~100 學年度本校參與大專教職員工各球類競賽優勝成績如下：

學年度	比賽名稱	名次
98	全國大專教職員工桌球賽	男子甲組團體冠軍
	全國大專教職員工網球賽	男子壯年組團體冠軍
	全國大專教職員工高爾夫球賽	男子團體組季軍
	全國大專教職員工羽球賽	女子組團體殿軍
99	全國大專教職員工桌球賽	男子甲組團體冠軍
	全國大專教職員工桌球賽	女子乙組團體
	全國大專教職員工網球賽	男子壯年組團體冠軍
	全國大專教職員工羽球賽	百齡組雙打冠軍
	全國大專教職員工羽球賽	混合雙打第5名
100	全國大專教職員工桌球賽	男子甲組團體
	全國大專教職員工網球賽	男子壯年組團體
	全國大專教職員工羽球賽	百齡組雙打

(98、99 年運動推廣計畫)

(15) 體育室參與教育部短期促進就業人力方案(方案 9-大專校院遴聘業界專業教師方案,「專業推廣與訓練」子計畫 3.3,計畫日程:98.05~99.12),爭取到 6 個員額,每員聘期 12 個月,計畫遴聘籃球、桌球、棒球、體適能、排球、網球、羽球、游泳運動的選手級「專業教練」協助體育運動推廣、開設各類運動推廣班、協助學生代表隊及教職員工運動代表隊訓練,提昇運動技術,進而培養教職員工生良好的運動興趣和習慣,促進師生健康。

(16) 本計畫聘用運動專長人員,並依其專長協助本室推展體育運動業務,諸如重訓室、飛輪教室及游泳駐點指導,並親身參與本校校慶運動會、校園越野馬拉松賽、年度游泳賽及球類系際盃等大型體育活動的籌畫與執行的工作,同時也開設各類的教職員工生運動推廣班,各類運動推廣班統計一覽表如下:

序	班別	教練	執行期間	課程人數
01	男女桌球校代表隊重點訓練	陳玟靜	98.09~98.12, 每週二、五下午	18
02	系桌球推廣 A 班	陳玟靜	98/10/06~98/11/10, 每週二, 12:10~13:50	14
03	系桌球推廣 B 班	陳玟靜	98/10/08~98/11/12, 每週四, 12:10~13:50	26
04	教職桌球推廣班	陳玟靜	98/10/01~98/10/31, 每週一, 14:00~17:00	20
05	教職桌球推廣班	陳玟靜	98/10/01~98/10/31, 週四, 14:00~17:00	20
06	教職桌球推廣班	陳玟靜	98/10/02~98/12/18, 每週五, 12:10~13:30	20
07	系桌球進階推廣班	陳玟靜	98/12/04~98/12/31, 每週二、四, 12:10~13:40	22
08	教職員工桌球進階推廣班	陳玟靜	99/01/19~99/01/28, 每週二三四五, 12:20~14:00	21
09	教職員工桌球中級推廣班	陳玟靜	99/03/08~99/03/31, 每週一二四五, 12:10~13:50	14

序	班別	教練	執行期間	課程人數
10	系排球推廣 A 班	許丹怡	98/10/07~98/11/11, 每週三, 18:10~19:20	30
11	系排球推廣 B 班	許丹怡	98/10/09~98/11/20, 每週五, 12:10~13:50	12
12	學生女排初級推廣班	許丹怡	98/12/02~98/12/30, 每週三, 18:00~19:20	22
13	學生男排進階推廣班	許丹怡	98/12/04~98/12/25, 每週五, 12:20~13:50	18
14	學生女子排球中級推廣班	許丹怡	99/03/09~99/05/04, 每週二, 12:10~13:50	24
15	學生男子中級排球推廣班	許丹怡	99/03/12~99/05/14, 每週五, 12:10~13:50	20
16	體能訓練班：體能訓練課程概念建立	尤敦弘、陳映受	99/01/25~99/01/28, 每日, 14:30~16:00	16
17	重量訓練課程推廣班	尤敦弘、陳映受	99/01/18~99/01/21, 週一、三, 14:00~15:30	26
18	教職員工飛輪推廣班	尤敦弘	99/03/12~99/05/14, 每週五, 17:30~18:30	17
19	教職員工飛輪推廣班	尤敦弘	99/04/14~99/06/16, 每週三, 12:20~13:10	21
20	教職員工飛輪推廣第 1 班	尤敦弘	99/06/04~99/06/26, 每週五, 17:30~18:30	9
21	教職員工飛輪推廣第 2 班	陳映受	99/06/07~99/06/30, 每週一下午 1730~1830	7
22	教職員工飛輪推廣第 3 班	陳映受	99/06/09~99/06/30, 每週三, 17:30~18:30	8
23	教職員工網球初級推廣班	張志豪	98/12/01~98/12/31, 每週二、五, 12:15~14:00	15
24	學生網球初級推廣班	張志豪	98/12/01~98/12/31, 每週一、四, 12:15~13:50	15
25	教職員工網球初級推廣班	張志豪	99/01/19~99/01/28, 每週二三四五, 12:20~14:00	9
26	系羽球推廣 A 班	杜森雄	98/10/12~98/12/14, 每週一, 12:10~13:50	10
27	系羽球推廣 B 班	杜森雄	98/10/15~98/12/31, 每週四, 12:10~13:50	10
28	教職羽球推廣班	杜森雄	98/10/13~98/12/15, 每週二, 18:10~19:20	12
29	教職員工羽球推廣班	杜森雄	99/03/09~99/04/20, 每週二, 12:10~13:50	10
30	學生羽球推廣班	杜森雄	99/03/08~99/03/29, 每週一、四, 12:10~13:50	10
31	一級主管游泳運動推廣班	杜森雄	98 學年度上學期 (配合主管時間, 每堂上課 1 小時, 計 10 堂)	1
32	一級主管游泳運動推廣班	尤敦弘	98 學年度上學期 (配合主管時間, 每堂上課 1 小時, 計 10 堂)	2
33	一級主管游泳運動推廣班	陳映受	98 學年度上學期 (配合主管時間, 每堂上課 1 小時, 計 10 堂)	2

(17) 本計畫對於人力資源較不足的體育室而言有相當的助益, 尤其在各單項大型運動賽事上人力的挹助。開設各類運動推廣班, 本校教職員工生也都受益匪淺。就如同一開始申請案的規畫, 期許憑藉各種不同面向資源不間斷的投入, 多管齊下, 得以持續的提昇校園運動風氣, 促進師生建康。這期間校內師生參與的反應熱絡, 確實也達到了相當不錯的效果。

(18) 舉例來說, 原重訓室 97 年 7 月~98 年 6 月辦 (使用) 證學生人數為 1,373 人, 教職員 71 人, 共 1,444 人; 98 年 7 月~99 年 6 月, 學生辦 (使用) 證 1,645 人, 教職員 114 人, 共 1,759 人, 足足增加了 22%, 而且使用量經常

滿載。其他各場館活動人口也有不少的成長。

(建國百年環山鐵人活動)

- (19) 配合學校「健康校園」的推動，增加「運動健康」的重要元素，除一般例行之活動外，特於 100 學年度一開始，主辦「環山百里、樂活百年」--建國百年環山鐵人活動，每週一至週五 17:20~19:20，共 10 週，史無前例的 49 天風雨無阻的體育活動。

參與本次環山活動師生計有 481 位，共完成 4,212 次校園環山健走，達 17,690 公里（約可繞行台灣 15 圈）。其中有 180 位完成 10 次（相當於一次馬拉松賽跑距離），72 位完成 24 次百公里距離，並且有 12 位風雨無阻完成 49 次的超級鐵人。

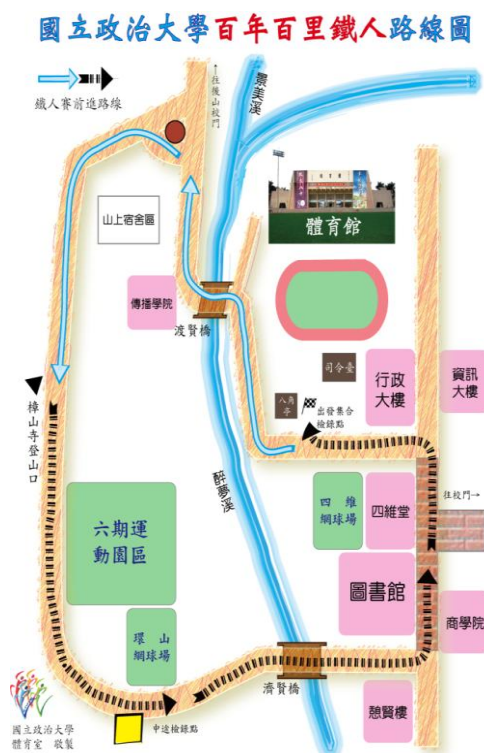

2-1-3 運動代表隊組訓

本校目前擁有相當數量和種類多元的運動代表隊，包括男、女籃球隊，男、女排球隊，男、女羽球隊，男、女桌球隊，男、女網球隊，足球隊，橄欖球隊，棒球隊，游泳隊，田徑隊，擊劍隊，劍道隊，柔道隊，跆拳道隊和空手道隊，共 20 隊。

本校非常重視運動代表隊的組訓，每學年投入大量的資源在選手們的訓練養成、運動競賽及器材的汰舊換新。運動代表隊同學在課業繁忙之餘，除了學期中每週至少兩次的訓練外，寒暑假及賽前亦進行密集集訓或移地訓練。代表隊的教練主要由體育室現有專任師資擔任，部分項目外聘專業教練協助指導，進行安全有效的訓練，幫助運動選手在比賽中創造佳績。學生運動代表隊全國賽成績如下：

全國大專運動會

學年度	賽會名稱	金牌數	銀牌數	銅牌數	總數	總排名
98	全國大專運動會	7	4	9	20	12
99	全國大專運動會	3	7	7	17	21
100	全國大專運動會	9	6	3	18	7

全國聯賽暨各項大專盃

學年度	賽會名稱	組別	名次
98	大專盃劍道錦標賽	一般女子組過關團體賽	1
	大專盃劍道錦標賽	一般女子組得分團體賽	2
	大專排球聯賽	一般男子組第一級	2
	大專盃橄欖球賽	大男乙組 7 人制	3
99	大專盃劍道錦標賽	一般女子組過關團體賽	1
	大專盃劍道錦標賽	一般女子組得分團體賽	2
	大專盃劍道錦標賽	一般女子個人得分賽	1
	大專排球聯賽	公開女子組第三級	3
	大專盃橄欖球賽	大男乙組 7 人制	2
100	大專盃劍道錦標賽	一般女子組得分團體賽	4

以政大橄欖球校隊為例，星期一到星期五利用中午和晚上課餘時間進行訓練，星期六經常進行校際間的友誼賽，或是與校友邀約進行練習比賽，讓在校生和畢業生以球交流。

98 學年度大專盃七人制橄欖球錦標賽勇奪季軍，是近十年來政大的最佳成績。大專盃獲得佳績除了球員的天份和努力之外，還要歸功於教練辛勤指導，以及政大校友提供強大後援。

成立於 1961 年的政大橄欖球校隊，已渡過 52 個年頭了，橄欖球校友會已經向內政部登記，正式成立「中華民國政大橄欖球隊校友會」，是我國第一個以大學校隊為名的人民團體。政大目前也正在申請成立社團法人，期待透過更有組織運作，發揮政大校友力量。政大橄欖球校友會目前大約兩、三百人，政大校友會理監事會每季開會一次，每個月則固定召開幹事會，除了聯繫感情，更積極協助母校橄欖球校隊發展。

2-2 健康樂活課程與專業課程如何相輔相成？

2-2-1 體育課程、活動及運動代表隊組訓相輔相成

體育教育總體規畫包含體育課程、體育活動及運動代表隊組訓三個主要平臺，從各類體育多元課程興趣選修，探索自己喜愛且合適的運動項目，到運動代表隊專業訓練、技術提昇等重要的基礎，透過參與體育活動競賽，彼此相輔相成。總的來說，就是提昇運動知能、養成運動習慣、培養團隊人際溝通以及促進身心健康的一個完整的學習過程。

本室運動代表隊開設成體育必/選修課程，亦是體育教學的一環，而體育活動則立基於同學自主興趣選修的體育教學，實質上為體育課程延伸的實務練習。而運動代表隊也同時兼負協助體育活動執行與學習辦理體育活動的重要任務，理論實務互為助力。

2-2-2 體育課程、活動及運動代表隊組訓與「健康樂活」推動之關聯

廣義的體育教育本身就是「健康樂活」的概念，以適度且規律運動有益身心的觀點切入，追求人生「建康樂活」的最高目標。畢竟體育教育為整體大學教育重要之一環，不僅僅只有運動技能，也包含「健康樂活」生活教育。

透過體育課程、體育活動及運動代表隊組訓三個主要平臺為培養大學部學生學習基礎運動技巧、充實運動知能、提昇對運動的喜好和鑑賞能力，再藉由營造良好友善的運動環境，配合課程教學、運動競賽或活動等提昇運動技術水平與運動樂趣，養成終身運動「一人一運動，終身皆運動」習慣，持續朝「健康樂活」的方向進展。另，在明確公正之競賽制度下，訓練各學生運動代表隊負責協助執行比賽裁判任務及培養同學相關專業之技能...等，加上體育室近年來主辦協辦各類教職員工運動推廣班、運動社團文康活動、環山健走和校外運動競賽等，鼓勵教職員工享受運動樂趣，聯絡同仁的情誼，拓展並增進運動技能，進而養成終身運動的習慣。

2-3 健康樂活課程品質保證機制為何？

2-3-1 體育課程考核與審查機制

體育課程為本校正式課程，從開課審查、教學大綱、教學品質、學生成績考查、教學意見調查、課程檢討及課程委員會議均依學校規定辦理。本校每學期末進行學生教學意見線上調查，針對學習狀況、教學環境、教師教學意見做評量調查，近 3 學年本室教學意見調查平均分數均在 84~86 分之間，高於全校 82~84 平均值。

學期別	體育課答卷 班級數	體育課教學意見 調查平均分數	全校課程答卷 班級數	全校課程教學意見 調查平均分數
981	111	84.97	1,884	83.30
982	117	85.25	1,840	83.35
991	113	86.01	1,916	83.93
992	117	84.76	1,903	83.98
1001	109	85.28	1,887	84.08
1002	104	84.99	1,878	84.16

前一學期教學意見調查結果連結於選課系統供選課同學參酌，教師本人與室主任均可隨時上網了解教學意見調查結果。而且教學意見調查表結果廣泛運用於教師基本績效評量、教師升等、教學特優教師甄選、教學助理審核指標等項目。

學生教學意見調查表可作為教師教學精進之運用，第三部分為“教學意見”，這部分是學生對教師所使用的教材、教法、態度等做出評鑑，每學期教務處將統計數據提供給教師，作為授課講師教學改進之參考。本校每年舉辦教學特優教師選拔，學生問卷調查統計結果（占 45%）、教學意見調查結果（占 45%）、教學大綱及評分標準等相關資料（占 10%）。本室林文乙、杜錦豐、王清欉老師分別榮獲 97、98、99 學年度教學特優教師。

教師本人與室主任均可隨時上網了解教學意見調查結果，作為體育教學改善之參考。

體育室設有課程委員會，每學期至少召開一次，規劃檢討體育課程及教學相關事宜，並依決議做課程規畫之修正，再依議案性質送請室務會議或校課程委員會審議、備查。新開設課程或教學大綱重要異動案均需提案經室課程委員會通過後，送交校課程委員審查後始可實施。

2-3-2 體育活動品質與回饋改善機制

體育活動品質評價應包括舉辦活動本身及活動場館設施 2 個部分，各項體育活動的規劃均會提報體育室室務會議討論，定案後於活動前召開工作會議，活動結束後提室務會議檢討，檢討案包括參加人數、競賽成果及參加者意見反應...等，檢討案決議即做為來年舉辦相關活動的重要依據。

若活動為與各院系所學生相關，如全學期活動日程或場館使用安排，亦會視活動性質發函各單位意見調查統計，或召開系所體育幹事會議決議重要事項，學生亦可藉由會議表達各種與體育活動相關建議。

各體育運動場地皆設有器材室及專人管理，負責上課及活動器材借用管理、場地清潔、設備保養及損壞通報維修等工作。各場館專人巡視器材及水電設備損壞情形，每日彙整至體育室並經網路請修系統通報修繕，以隨時維持正常運作狀態。工程較複雜或預算較高之請修，則報請組長、主任，以專案處理。

此外，教職員工生對場館維護請修或器材、教學、行政等各方面有任何批評指教亦可以透過下列方式，溝通管道通暢：

1. 上班時間直接至辦公室面對面反應或電話洽體育室校內分機 67087、專線：02-29396808 及專屬電郵帳號 gymil@nccu.edu.tw。
2. 校務建言系統建言或秘書室電郵信箱 secr@nccu.edu.tw；
3. 貓空行館 BBS 站，分類為政治大學行政單位中的體育室板。

對於網路上所反映的各類型意見或問題，體育室行政同仁爭取第一時間回應，並提出檢討改進之道，如需要彙整其它單位，則共同協調學校相關單位一起討論出解決的方式。

2-3-3 運動代表隊組訓考核機制

本校目前擁有相當數量和種類多元的運動代表隊，包括男、女籃球隊，男、女排球隊，男、女羽球隊，男、女桌球隊，男、女網球隊，足球隊，橄欖球隊，棒球隊，游泳隊，田徑隊，擊劍隊，劍道隊，柔道隊，跆拳道隊和空手道隊，共

20 隊，每隊設置有專業教練，從甄選、組織、平時訓練、集訓、校內外競賽...等，幾十年以來均有一整套良好傳承的組訓辦法。(近 3 學年度代表隊人數統計如下)

序號	隊名	981	982	991	992	1001	1002
1	男子籃球	16	18	12	16	11	13
2	女子籃球	17	15	18	20	16	18
3	男子排球	18	18	16	17	16	19
4	女子排球	16	23	12	19	19	19
5	男子羽球	10	18	17	29	22	24
6	女子羽球	9	18	14	18	14	17
7	男子桌球	17	14	12	16	12	9
8	女子桌球	13	15	12	17	14	16
9	男子網球	11	14	9	12	12	10
10	女子網球	14	13	11	16	12	16
11	游泳隊	29	22	18	24	18	28
12	田徑隊	7	7	9	6	7	1
13	足球隊	23	15	17	20	23	23
14	橄欖球隊	13	27	19	29	24	26
15	棒球隊	11	18	23	20	17	18
16	擊劍隊	19	31	23	26	14	18
17	劍道隊	9	10	5	14	15	14
18	柔道隊	6	10	9	8	8	11
19	跆拳道隊	13	9	8	11	9	10
20	空手道隊	10	10	7	10	9	8
		281	325	271	348	292	318

為培養學生運動專長、提升本校運動技能水準暨運動風氣、培育運動人才為校爭光，及考核運動代表隊組織運作與績效，本室已於 100 年 9 月 9 日體育室室務會議通過「國立政治大學運動代表隊組訓辦法」，如附件 3。

2-4 是否有課程創新發展？

2-4-1 創新課程

本校體育課程向來以球類運動為主，近年來聘任專業師資及延聘校外優良師資開發新課程，提供學生更多元化的修課選擇，開設「鐵人三項」、「飛輪」、「有氧舞蹈」、「彼拉提斯墊上技巧」、「爵士舞」、「太極拳」、「武術」、「瑜珈」及「跆拳道與防身術」等課程，得到頗多好評。

本校自 97 學年度起體育室配合政大書院學習計畫，推行早起運動導正大學生生活作息，養成早睡早起的習慣，特於上午 7 點時段開設「特早班」體育課，為住宿學生開設清晨 06:30~07:30 體育課程。共有健走、太極拳、彼拉提斯墊上技巧和游泳四個課程供學生修習，提供多元內官及不同於原有課程時段的選擇，近幾年特早班選課也幾乎班班爆滿。

為培養學生良好的運動生活習慣以提升學生健康體適能，推廣具政大特色的環山健走，於室務會議中通過 99 學年度起，統一將「校園環山健走測驗」列入體育課程必測評分項目。

「校園環山健走」全程約 4.6 公里（環山路徑如下圖），為體育課必測項目之一，佔總成績 10%，男生須在 45 分鐘，女生須在 50 分內完成，配合修正教學大綱，99 學年度開始執行，由任課老師自主評，待執行一年後再建立標準評分數據量表供參。若有學生身心狀況不適合參與「環山健走」測驗者，則由任課教師個案考量調整。

本項「校園環山健走」測驗學生的反應頗佳，結合學校地理環境推廣健走，除了提升學生體適能，並能增加學生對學校地理環境的了解和認同感。很多平常沒有運動習慣的同學上了體育課之後，才開始知道校及週遭自然環境的美麗，甚至家長朋友來訪時，也能充當起導遊，帶領遊覽環山校園及貓空自然步道，無形中對於身心靈都有相當助益，是體育教學的另一種正向的收穫。



圖 校園環山健走路線

2-4-2 創新活動

建國百年環山鐵人活動：

在建國百年由體育發起，藉由跨單位的合作，舉辦「環山百里，樂活百年」校園環山活動，是相當有意義的，因為適度運動、健康促進是普遍的價值，是不分男女老少、不分業務類別的，所花費的人力物力心力雖然不少，但除推展校園

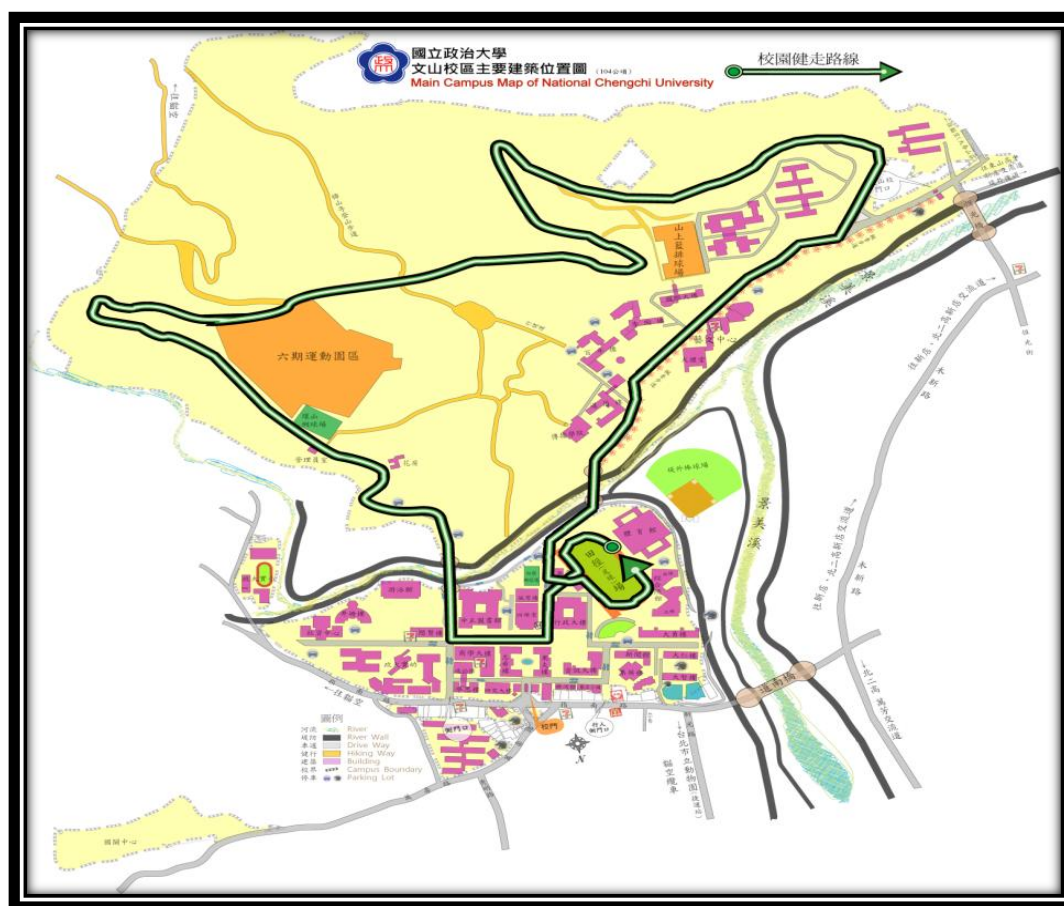
運動風氣、師生健康促進外，也使得全校師生可以多認識愈來愈美麗的校園環境，提昇對學校整體的認同感，跨單位合作格外顯得更有意義！

參與本次環山活動師生計有 481 位，共完成 4,212 次校園環山健走，達 17,690 公里（約可繞行台灣 15 圈）。其中有 180 位完成 10 次（相當於一次馬拉松賽跑距離），72 位完成 24 次百公里距離，並且有 12 位風雨無阻完成 49 次的超級鐵人。

本次「環山百里，樂活百年」活動於 100.09.19 至 100.11.25，每週一至週五 17:20~19:20，共 10 週計有 49 天的長期帶狀活動，風雨無阻的如期舉辦完成。特別感謝校長的支持，教務處、人事室、政大書院、課外活動組、身心健康中心及體育室等各單位熱情參與協辦、經費援助及工作同仁同學的 49 天的全心投入，得以順利圓滿成功。

超政六班新生營：

超政迎新活動之一：3 個小時活動，負責約 900 名新生「大學之道，體育知路」環山健走認識校園與體育軟硬體設施的入門介紹...等，在全體同仁及老師的協助下，均順利完成長官交付任務。本活動由體育活動組策畫，動員教師、行政同仁及運動代表隊擔任工作人員超過 100 人，活動區為整個木柵校區，以非常活潑遊樂的方式介紹校園與體育軟硬體設施。活動任務地圖範例如下圖：



參、教師素質與教學品質

3-1 授課教師素質符合健康樂活課程開設需求之情形為何？

3-1-1 體育課教師專長與素質符合課程之需要

本校體育室體育教師皆畢業於體育運動相關科系所，並且依其專長授課。近年來體育室新聘三位教師，均具有體育博士學位，並且鼓勵現職體育教師進修博士班課程並取得博士學位，目前（101 學年度）體育室專任教師共 14 位，兼任教師共 13 位。專任教師博士 3 位、碩士 6 位、學士 5 位，兼任教師博士 1 位、碩士 5 位、學士 7 位。

本室體育每位教師皆有 2 種以上運動專長，球類項目專長佔最大比例，因為球類項目是最普遍的運動領域，也較富有趣味和競賽的特質，深受學生和老師的喜愛。

專任體育教師最高學歷及專長				
序號	姓名	最高學歷	專長項目	各級證照
1	黃郁琦	師範大學運休所碩士	羽球、桌球、籃球	羽球裁判與教練
2	吳高讚	師範大學體育碩士	排球、運動心理學	排球教練
3	朱昌勇	北體運動科學所碩士	桌球、羽球、網球	國家級桌球教練
4	謝淑娟	文化大學體育碩士	桌球、有氧運動、健康體適能	國家級桌球教練、水中 有氧證
5	林培元	師範大學體育學士	網球、高爾夫、足球、 游泳	網球、足球、高爾夫球、 游泳教練
6	王清樞	師範大學體育學士	壘球、慢速壘球、棒 球	
7	杜錦豐	師範大學體育學士	網球、高爾夫、足球、 棒球	國家級網球教練證、中 華高協 B 級教練
8	葉良志	北體運動科學所碩士	籃球、潛水	
9	王思宜	師範大學體育博士	木球、網球、游泳	
10	呂潔如	師範大學體育博士	舞蹈、田徑、木球	運動舞蹈教練、救生員
11	嚴雅婷	師範大學體育博士	龍舟、排球、田徑	游泳裁判及教練、田徑 教練、救生員、急救證
12	楊瑞珠	師範大學體育學士	羽球、網球、軟網	
13	林文乙	師範大學體育學士	橄欖球、水上救生	
14	張凱隆	師範大學體育碩士	網球、高爾夫、羽球	國家級網球教練證

兼任體育老師的運動專長，為本校體育課程增加多元的選擇，例如拳擊、跆拳道、武術、太極導引、有氧舞蹈、國標舞、瑜珈、室內飛輪和鐵人三項等課程。

97-98 學年度兼任體育教師最高學歷及專長

序號	姓名	最高學歷	專長
1	方明營	師範大學體育學士	網球、羽球
2	吳家慶	師範大學體育博士	飛輪、鐵人三項
3	李佳融	北體運動科學所碩士	跆拳道
4	李為仁	北體舞蹈所碩士	國術、舞蹈
5	湯善森	師範大學體育學士	排球、網球
6	楊昌雄	師範大學體育學士	國標舞
7	蔡佳枋	師範大學體育碩士	武術
8	賴芳貞	北體運動科學所碩士	舞蹈、瑜珈
9	韓念秦	師範大學體育學士	舞蹈
10	蘇澄明	臺體體育學士	拳擊、健力
11	童文俊	文化大學體育學士	高爾夫、網球、羽球、排球、籃球、桌球
12	王中興	文化大學體育學士	田徑、保齡球、桌球
13	傅筱涵	師範大學體育碩士	游泳

3-1-2 運動代表隊教練之專長及經歷符合需要

目前本校運動代表隊教練主要以本室具該運動領域專長專任教師為主，若無該專長教師則以遴聘該領域學有專精之運動教練擔任，多為國內享有盛名學經歷具優之運動教練。因此，本校雖無體育科系，且非我們一般人認定的傳統體育運動盛行之理工科系大學，但在各大專院校的體育競賽，仍能屢屢創造佳績。

國立政治大學運動代表隊教練專長及學經歷一覽表

編號	代表隊隊名	教練姓名	運動專長	學經歷
1	總教練	黃郁琦	羽球、桌球	體研所碩士，體育主任，教學組長，體育教師
2	男籃球隊	葉良志	籃球	體研所碩士，體育教師，幸福水泥職籃中鋒
3	女籃球隊	陳伊蘭	籃球	(外聘教練)，女籃國家代表隊，中國時報票選最佳明星球員。國中教師
4	男排球隊	吳高讚	排球	體研所碩士，體育主任，體育教師
5	女排球隊	嚴雅婷	排球	體研所博士，活動組長，體育教師
6	男桌球隊	朱昌勇	桌球	體研所碩士，活動組長，體育教師，桌球國家代表隊選手，國家代表隊總教練
7	女桌球隊	謝淑娟	桌球	體研所碩士，體育組長，體育教師，桌球國家代表隊選手
8	男羽球隊	尤志偉	羽球	(外聘教練)，國中體育教師
8	女羽球隊	楊瑞珠	羽球、網球	體育室學士，教學組長，體育教師
9	男硬網隊	杜錦豐	網球、足球	體研所學士，活動組長，體育教師
10	女硬網隊	張凱隆	網球	體研所碩士，體育教師，國家代表隊
11	田徑隊	呂潔如	田徑、舞蹈	體研所博士，教學組長，體育教室
12	游泳隊	王思宜	游泳、木球	體研所博士，教學組長，體育教師
13	橄欖球隊	林文乙	橄欖球	體研所學士，活動組長，體育教師，亞青杯橄欖球代表隊

國立政治大學運動代表隊教練專長及學經歷一覽表				
編號	代表隊隊名	教練姓名	運動專長	學經歷
14	棒球隊	王清樞	棒球	體研所學士，體育主任，體育教師，中華少棒代表隊
15	足球隊	林培元	足球、網球	體研所學士，體育教師，足球、網球國家教練合格證，足球國家代表隊
16	跆拳道隊	黃清祥	跆拳道	(外聘教練) 中華民國跆拳道協會競賽組長，興隆跆拳道訓練中心總教練。警專跆拳道教官
17	空手道隊	吳亞函	空手道	(外聘教練) 體研所碩士，內湖高中建成國中金歐女中空手道教練
18	柔道隊	黃印銘	柔道	(外聘教練) 中華武術聯盟秘書長
19	擊劍隊	吳振雄	擊劍	(外聘教練) 政大企管碩士班，政大、中華、香港擊劍代表隊，亞洲擊劍賽男子軍刀團體季軍
20	劍道隊	蔡厚傑	劍道	(外聘教練) 劍道七段；北市體育會劍道委員會裁判組副組長，台北劍道館副總教練，日僑學校劍道部教練。
合 計			20 隊	

3-2 授課教師如何提升教育及專業能力以支援健康樂活課程？

3-2-1 教師參與專業進修學習之概況

本校體育室專任教師在教學及行政公務繁忙之際，主動積極參與國內外運動專長項目競賽、相關專業研習、教學或學術研討會。在有限的經費資源下，體育室亦積極鼓勵補助教師參與學術研討會或專業研習，每學年 3,000 元。

為鼓勵本室教師同仁從事學術研究，促進跨領域學科交流，以提升體育學術研究風氣，定期舉辦教學研討會或學術研討會。如 99 年 10 月 11 日假體育館貴賓室舉行，發表人為王思宜、呂潔如和嚴雅婷三位博士級教師，分別就運動生物力學、運動哲學和運動技能學習三個領域，介紹此三個運動研究學門之發展歷程、不同研究方向之主題和範例，以及最新的研究方法與研究成果。當發表者報告完後，在場同仁以自己所學專長領域的研究觀點提出問題討論。例如以運動生物力學的觀點來看運動哲學的研究課題和研究方法，此種饒富趣味的提問方式，激盪出許多廣泛的討論，也刺激報告者試圖擺脫專業術語的方式，以較平易近人的語言向不同領域的聽眾解說其報告內容。

本校雖無體育專科的研究生參與學術研究，但期許藉由每學年或每學期舉辦同類型的研究方法研討會，以及與明後年預定新聘的博士級教師們，互相腦力激盪出教學與研究能量和火花。

本校體育室同仁除了在本校積極進行其教學、研究和服務工作，在校外參加有關體育相關服務的工作，也表現出高度的熱誠和活躍的能量。

有多位同仁在教育行政主管機關或體育運動民間團體擔任服務工作，單項運動委員會、社區運動推廣組織、體育運動學術學會、電視台、國立編譯館等單位。

體育室同仁擔任校外有關體育相關服務工作者(統計至 99 學年度)			
姓名	年度	職務	單位
黃郁琦	97	羽球教練	社區暑期夏令營
謝明輝	98、99	運動心理諮商師	台灣運動心理學會
	97	2008 北京奧林匹克運動會桌球賽球評	中華電信 MOD 電視台
王思宜	96~99	副秘書長	台灣運動生物力學學會
朱昌勇	98~99	選訓委員	中華民國桌協會
	99	青少年組組長	中華民國桌協會
	97	副總幹事	台北市體育會桌球委員會
	98~99	副總幹事	台北市體育總會桌球協會
	98	2009 台北聽障奧林匹克運動會桌球賽球評	ESPN 電視台
	99	2010 新加坡青年奧林匹克運動會桌球賽球評	ELTA 電視台
	99	2010 廣州亞運桌球賽球評	緯來體育台
	97~99	高中體育教科書審查委員	國立編譯館
楊瑞珠	97~99	會員代表	全民羽球發展協會
謝淑娟	97	講師	體育教學觀摩(策略)研討會講師
	98	講師	高雄縣那瑪夏鄉 98 年暑期桌球初體驗育樂營活動講師

3-2-2 教師親身參與體育活動之概況

本校體育室組織文化的特色之一，行政同仁於常態性業務上除各司其職又可相互支援；於各項年度大型活動舉辦時，如校慶運動會、校園馬拉松與游泳賽...等，因行政人力較少，因此都是由本室專任教師及行政同仁全員參與。彼此相互配合，使得各項活動得以順利圓滿執行。

教師擔任運動代表隊教練，除參與平日訓練及代表隊校內外競賽活動外，亦負責校內體育室主辦各系際球類盃賽的指導老師，帶領各單項運動代表隊協助辦理系際盃競賽，如籃球、排球、羽球及桌球...等。

另外，體育室為教職員工生運動推廣，課本室教師開設教師身心舒展班、教師身心律動班；本校教職員工社團雖為人事室業務範疇，體育室歷年來均竭盡所能提供體育性社團場地及教職員工運動社團舉辦活動協助，其中桌球社、籃球社、羽球社、高爾夫球社、網球社和壘球社為人事室委由本室協助輔導，均是由體育室該專長教師義務協助組訓、定期活動及每學期舉行校內各項文康球類競賽，並實際參與教職員工社團全國大專院校教職員工運動競賽，並屢屢贏得佳績。

3-2-3 運動代表隊教練參與專長運動訓練實務之概況

本校目前擁有男、女籃球隊，男、女排球隊，男、女羽球隊，男、女桌球隊，男、女網球隊，足球隊，橄欖球隊，棒球隊，游泳隊，田徑隊，擊劍隊，劍道隊，柔道隊，跆拳道隊和空手道隊，共 20 隊運動代表隊，每隊設置有專業教練，從甄選、組織、平時訓練、集訓、校內外競賽...等，教練實際參與日常例行訓練，每週 2 次，每次 3 小時；另外還有大專比賽前加強訓練及寒訓暑訓...等。

校外比賽時，體育室指派本室教師同仁擔任領隊，並與教練同行至辦場地參與競賽，以協助代表隊確保比賽能安全順利進行。101 學年度各隊（含教職員工）例行訓練日程場地安排如下表：

國立政治大學 100 學年度運動代表隊暨教職員工訓練時間場地分配表

時間/星期	星期一	星期二	星期三	星期四	星期五
10:00 12:00	男子棒球隊：堤外棒球場 男女桌球隊：桌球室 男女田徑隊：操場 男女游泳隊：游泳館				
12:10 14:00	橄欖球隊：操場 男子網隊：四維網球場		女子網隊：四維網球場		足球：操場
14:00 18:00	體育課上課使用				
18:00 19:20	開放時間(依照「體育館大廳開放時間及場地分配表」)執行				
19:30 22:00	教職籃球：體育館(一) 女子籃球：體育館(二) 男子籃球：體育館(三) 女子排球：體育館(四) 男女柔道：體育館重訓室 男女劍道：體育館綜合室 男女桌球：體育館桌球室 女子網球：四維網球場 男女田徑：操場	女子羽球：體育館(一、二) 男子羽球：體育館(三) 男子排球：體育館(四) 男女登山：司令台 男女空手道：重訓室 男女擊劍：體育館綜合室 男女合氣道：體育館舞蹈室 男女田徑：操場 男子足球：操場 男子網球：四維網球場 教職桌球：體育館桌球室 男女泳隊：游泳館	教職羽球：體育館(一) 女子籃球：體育館(二) 代表隊加強共用場地(三) 女子排球：體育館(四) 男女劍道：體育館綜合室 男女跆拳道：體育館重訓室 男女泳隊：游泳館	教職籃球：體育館(一) 男子籃球：體育館(二) 代表隊加強共用場地(三) 男子排球：體育館(四) 男女空手道：重訓室 男女擊劍：體育館綜合室 男子棒球：堤外棒球場 女子網球：四維網球場	教職羽球：體育館(一) 男子羽球：體育館(二、三) 女子羽球：體育館(四) 男女柔道：體育館重訓室 男女劍道：體育館綜合室 男女跆拳道：體育館舞蹈室 男女桌球：體育館桌球室 教職桌球：體育館桌球室 男女田徑：操場 橄欖球隊：操場 男子網球：四維網球場

肆、學習資源與環境

4-1 健康樂活教育配合課程需求營造學習環境之情形為何？

4-1-1 運動場館硬體設施概況

本校擁有豐富多元的場館設施，體育場館現有：山下校區之體育館、田徑場、攀岩場、棒球投擲暨打擊場、堤外棒球場、堤外籃球場、堤外溜冰場、網球場、游泳館；與山上校區之環山網球場、六期戶外籃排球場等。除高爾夫球因場地特殊需利用校外場地教學外，其餘主要體育教學項目皆有專用場地可供使用。運動場館面積共計：48,296 m²，以 101 學年大學部學生約 9,797 人計算，運動面積與學生人數比例為 4.93 m²/人。

其中游泳池的水道距離和水道數（50m*8）符合國際標準，並設有淋浴間共 30 間，提供泳客以及重量訓練教室和飛輪教室使用者練習完後的衛生清潔。位於游泳館 2 樓的飛輪教室 99 年 2 月 1 日正式完工，教室內共設置 18 台飛輪車，讓單車愛好者就算下雨天也能享受騎車飆汗的快感。為教學設置的飛輪教室除提供體育課「男女室內飛輪」及「鐵人三項」教學。重量訓練室設有 6 台電腦跑步機和 2 台直立式換 2 台靠背電腦腳踏車，及各式重量訓練設備。

全校運動場地面積					
種類	數量	面積 (m ²)	說明	淋浴間數	委外經營
體育館	1	5,273	B1：重量訓練室、綜合教室 1F：綜合球場（籃、排、羽）、桌球室二間、舞蹈教室、管理員室、器材室、圖書儲藏室、貴賓室及體育室辦公室 2F：看台及室內跑道（折返一趟距離約 300M）、視聽教室、代表隊集訓室及教師研究室 其他：戶外人工攀岩場	48	否
游泳館	1	2,520	1F：游泳池（長 50M 寬 22M 共 8 水道）、醫務室、盥洗室（另含無障礙衛浴廁所一間） 2F：重訓室、飛輪教室、管理員室	30	否
田徑場	1	15,059	跑道（400 公尺共 8 道）、草皮區（足球、橄欖球）、田賽場地（跳遠、跳高）、棒球練習區（打擊及投擲）、單槓及雙槓場。	無	否
室外棒球場	1	10,800	道南河濱公園	無	否
室外溜冰場	1	1,869	道南河濱公園	無	否
室外羽球場	2	374	道南河濱公園	無	否
室外網球場	6(3)	4,929	四維網球場：二面球場，一面練習牆（2,273 m ² ） 環山網球場：四面球場，二面練習牆（2,656 m ² ）	8	否
室外籃球場	6	4,355	道南河濱公園三面（2,205 m ² ）、六期丙平台籃球場三面（2,150 m ² ）	無	否
室外排球場	5	3,117	六期丙平台籃排球場三面（2,150 m ² ）、綜合球類練習區二面（967 m ² ）	無	否
室外五人制足球場	1	0	與綜合球類練習區排球場共用	無	否
小型三對三門	1	0	面積與綜合球類練習區一併計算	無	否

全校運動場地面積					
種類	數量	面積 (m ²)	說明	淋浴間數	委外經營
牛場					
	小計	48,296			
註：以小數點後四捨五入方式計算面積					

4-1-2 運動場館行政服務及環境維護

目前運動場館管理維護概要說明如下：

- (1) 各體育運動場地皆設有器材室及專人管理，負責上課及活動器材借用管理、場地清潔、設備保養及損壞通報維修等工作。
- (2) 本校各運動場地設施，均依各場館特性分別公告使用時間及管理辦法。各運動場地設施之使用及借用，均訂定有「場館收費標準及損壞賠償辦法」供使用者遵循。
- (3) 場館之維護管理，由各場館專人巡視器材及水電設備損壞情形，每日彙整至體育室並經網路請修系統通報修繕，以隨時維持正常運作狀態。
- (4) 各運動場館依性質每學期訂定「開放時間及場地使用表」，平日上課時段供體育教學及夜間時段供運動代表隊練習，其餘時段為校內比賽活動及開放師生自由使用。各運動場館依場地性質訂有各活動場所開放使用規則，盡量優先提供校內師生使用。
- (5) 針對運動意外防護，除由各體育教師利用體育課程中，教導同學有關運動運動意外防護知識與處理程序，並於各場館張貼相關處理方式。

因應未來教職員工生運動競賽和體育活動所需的場館空間，持續推動山上校區設置「六期運動園區興建案」及山下校區「體育館整修工程」等運動場館整建規劃，以滿足競賽活動需求。

本校室內運動場館面積較為老舊與不足，使用上較為緊張，空間使用安排不易，例如體育館大廳是一個籃、排、羽球共用的室內運動場地，可供校內師生活動借用之空間與時段相當有限，無法充分滿足場地借用之需求，導致校內許多比賽活動常無法於體育館室內舉行，學生對此迭有抱怨。運動競賽及體育活動所需場館空間嚴重不足，因場館容量較緊張，現行戶外場地已納入線上場地租借系統減少借用程序，其餘場地需求仍需借用單位或同學們彼此互相協調、耐心溝通。

有鑒於學生反應違規佔場問題日趨嚴重，體育活動組於 99 學年第 1 學期 (99/12/27) 首次召開協調會議，讓學生親自參與決策，討論開放室外排球場地與大廳羽球場地提供系隊申請練習議題，會議中決議排球項目於每學期期末抽籤排定下學期場地，羽球項目則制定使用公約。目前皆持續施行中，且同學反應良好。

選填結果將在會議後整理如下各圖所示（99 學年第 2 學期選填結果），除了將排定表公告於體育室網站以外，亦會張貼於球場看板，以便同學了解分配時間。爾後場館的分配使用，亦會透過類似的協調會議辦理，由學生親自參與、規劃、討論、協調及決策，這也是學校教育的一環。

綜合球類練習場開放時間及場地分配表 **（系排抽籤選填 1-期中考前）**

星期 時間	一	二	三	四	五	六	日
08:10~12:00		3		9		15	22
		4【復健課】		10【復健課】		16 (見輪流表)	23 (見輪流表)
12:10~14:00	排球比賽	排球比賽				17 資料 3 會計 3	24 土文 2
14:10~18:00	1【復健課】 教育 2 2 阿媽 3	5【復健課】 6			13 財政 1 地政 1 14 財政 2 經濟 2	18 應教 2 中文 3	25 應教 1 心理 2 26 應教 3 心理 3
18:00~19:50						20	17:00 休
20:00~21:30			7 (見輪流表)	11【排球代表隊】 (見輪流表)		21:00 休	
21:30~23:00			8 會計 1 社會 2	12 廣電 1 金融 3			

備註：一、若原系隊借用時段因故不使用，請一律於**三日**前（含當日）至 BBS 航空行館-行政版-體育室公告與其他系隊交換或讓出自由使用，如無依上述公告程序且未到場使用之系隊，**查經屬實後將公告取消該系下一次借用時段。**
 二、本表各時段場地除上課使用外以表定球類為主，如時段內無人使用則其他球類可進入，惟優先表定球類欲使用時，已使用者可有 10 分鐘內之交換時間；若時段開放足球共用，時段外不開放校外人士學業以策安全。
 三、若遇課程（體育課程、運動代表隊）有場地使用之需要，請禮讓課程優先使用。
 四、排定時段如遇**活動借用（週六日）**或上述課程借用，**該借用時段原排定系所停線**，不予延後或調整，如該時段六期丙平台無借用，以前述系所優先使用。

六期丙平台排球場開放時間及場地分配表 **（系排每週固定練習表-期中考前）**

星期 時間	一	二	三	四	五	六	日
08:10~10:00	1 (見輪流表)	4	8	12	16	20 排球比賽優先	25 排球比賽優先
10:10~12:00	比賽時段	5	9	13	17 統計 2	21	26
12:10~14:00		比賽時段				22	27
14:10~16:00	2	6	10	14 心理 1	18 社會 1 外交 1 地政 2	23	28
16:10~18:00	3	7	11 教育 1 廣告 1	15 阿媽 1	19 研習 1 外交 2 地政 3	24	29
18:10~20:00	11 民族 1 風管 2	13 外交 3	15 中文 1 國寶 1	17 新聞 1 公行 2	19 (見輪流表)	23	27 17:00 休
20:10~21:30	12 民族 2 風管 3	14	16 中文 2 國寶 2	18 應教 1 阿媽 2	20 民族 3 企管 3	24	28 21:00 休

備註：一、若原系隊借用時段因故不使用，請一律於**三日**前（含當日）至 BBS 航空行館-行政版-體育室公告與其他系隊交換或讓出自由使用，如無依上述公告程序且未到場使用之系隊，**查經屬實後將公告取消該系下一次借用時段。**
 二、本表各時段場地除上課外之使用以登記借用為主，該登記時段如逾時 15 分未到者，原借用取消開放自由使用。
 三、週一至五中午及假日除比賽借用外，提供三面球場借用；夜間提供二面球場借用（一面開放自由使用）。
 四、若遇課程（體育課程、運動代表隊）有場地使用之需要，請禮讓課程優先使用。
 五、排定時段如遇**活動借用（週六日）**或上述課程借用，**該借用時段原排定系所停線**，不予延後或調整，如該時段六期丙平台無借用，以前述系所優先使用。

992 系排借用之時間及場地輪流表(期中考前)

星期一 08:10~10:00 六期	星期二	星期三 20:00~21:30 綜合球場	星期四 20:00~21:30 綜合球場	星期五 18:10~20:00 六期	星期六 10:10~12:00 綜合球場	星期日 10:10~12:00 綜合球場
法律1、企管1、公行1 資管1、金融2、財政3 廣告1、資管3		資料1、風管1 歐語2、財管2	金融1、經濟1 廣電2、廣電3	法律2、企管2 資管2、法律3 社會3	資料2、會計2 廣告2、國貿3	上文1、統計1 新聞3
2/21 法律、企管、公行	2/22	2/23 資料、風管	2/24 金融、經濟	2/25 法律、企管	2/26 資料、會計	2/27 上文、統計
2/28 和平紀念日(放假)	3/01	3/02 歐語、財管	3/03 廣電、廣電	3/04 資管、法律	3/05 廣告、國貿	3/06 新聞、上文
3/07 資管、金融、財政	3/08	3/09 資料、風管	3/10 金融、經濟	3/11 社會、法律	3/12 資料、會計	3/13 統計、新聞
3/14 廣告、資管、法律	3/15	3/16 歐語、財管	3/17 廣電、廣電	3/18 企管、資管	3/19 廣告、國貿	3/20 上文、統計
3/21 企管、公行、資管	3/22	3/23 資料、風管	3/24 金融、經濟	3/25 法律、社會	3/26 資料、會計	3/27 新聞、上文
3/28 金融、財政、廣告	3/29	3/30 歐語、財管	3/31 廣電、廣電	4/01 法律、企管	4/02 廣告、國貿	4/03 統計、新聞
4/04 資管、法律、企管	4/05 清明節(放假)	4/06 資料、風管	4/07 金融、經濟	4/08 資管、法律	4/09 資料、會計	4/10 上文、統計
4/11 公行、資管、金融	4/12	4/13 歐語、財管	4/14 廣電、廣電	4/15 社會、法律	4/16 期中考週	4/17 期中考週
4/18 期中考週	4/19 期中考週	4/20 期中考週	4/21 期中考週	4/22 期中考週		

以人文關懷做為出發點，配合學校整體的校務發展，體育室藉由場館興建增加師生單位運動面積，改建原有老舊的場地設施，促進其使用效能，增加運動場館之多元性，納入休閒及體適能活動相關設施，添購充足的運動器材及舉辦各類體育活動和運動賽事，推廣提升運動風氣不遺餘力，以「師生健康促進」為己任。

4-2 健康樂活教育如何指導學生或提供諮詢？

4-2-1 課程學習輔導機制

學校設有一級行政單位「教學發展中心」，協助輔助教師各項教學工作，提供教師資訊系統平臺，如數位教材上網、線上繳交作業、課業問題聯絡、期中預警、數位學習平臺等功能輔助教學以及學生學習諮詢等。

運動學習是一件有趣的活動，若學生對體育課程或運動代表隊對於運動技能學習有任何疑問，或對於行體育選課、場館維護、場地器材借用...等，學生很容易在體育館辦公室直接請教授課老師、教練或體育室其他老師、行政同仁(電郵、打電話亦可)，獲得協助。對於運動代表隊同學其他學科成績不佳者，亦會要求隊上學長姐主動協助。學生亦常直接至辦公室找主任討論或建議，取得協助的管道非常通暢。

除學校的各項教學輔助措施、教師個人不斷充實運動專長領域知識外，體育室亦定期邀請知名的學者專家到校進行運動專題演講、系列講座和系列講習等，以充實師生運動專業知識和技能，對於教學實務或學生從事運動也有所助益，例如：

1. 有鑒於單車風氣的盛行，為了解安全且正確的單車騎乘技巧與降低騎乘的運動傷害，邀請功學社 KHS 單車學校校長謝正寬先生主講「單車是最好的生涯運動」。
2. 為了解正確的運動保健與防護觀念，並學習實務操作技巧，辦理一系列講座，邀請中華民國運動按摩協會理事長甘思元主講「運動健護與運動按摩」；邀請任台維斯盃及聽障奧運中華國家代表隊隨隊物理治療師黃博靖主講「肌內效貼布於運動健護中的運用」。
3. 為讓瞭解肌肉不適所造成的身體疼痛問題，並學習解決問題之操作技巧，邀請現任桃園長庚醫院復健科主治醫師，2010 年廣州亞運中華代表團隊醫林瀛洲醫師進行專題演講運動「你也可以這樣解決疼痛！」。「肌肉不適」已成為現代社會常見的毛病，有許多症狀，如胸悶、腹痛、肢體麻木、刺痛、灼熱、呼吸不順，或視力模糊、暈眩、耳鳴等常讓人不易聯想到是由於肌肉不適造成的，其成因主要是由於姿勢不良、肌力不足與外力衝擊，而最簡便有效的預防與解決方法則是透過「運動」。

4-2-2 體育活動寓教於樂

本室運動代表隊開設成體育必/選修課程，亦是體育教學的一環，而體育活動則立基於同學自主興趣選項的體育教學，實質上為體育課程延伸的實務練習。而運動代表隊也同時兼負協助體育活動執行與學習辦理體育活動的重要任務，理論實務互為助力。

可以說體育課程和參加體育活動是同一件事，對於自己喜愛的運動，藉由體育活動的參與來學習，如排球系際盃由排球運動代表隊同學來承辦，修讀排球課的同學報名參加比賽，彼此相得易彰！

伍、組織、行政與自我改善機制

5-1 健康樂活教育專責單位之組織定位與人力配置為何？

5-1-1 以體育觀點切入「健康樂活」教育行政支援體系為何？

體育室依「國立政治大學組織規程」第六條第八款：「體育室：負責體育教學與體育活動。分設體育教學組、體育活動組。」

近幾年在校長的「健康校園」理念的領導下，體育室在經費逐年遞減，而且人力不增加的狀況，仍肩負起部分「師生健康促進」的任務。除原有傳統的運動會、校園馬拉松賽、游泳賽及各項學生球類運動競賽外，又增加了諸如校園運動推廣班、教職員工社團體育活動、教師身心舒展班、環山百里...等，在經費人力資源不足的侷限下，仍以創新創造力的體育活動，為「健康校園」而努力。

無論是體育教學、體育活動或是場館規畫經營等工作的目標，均是以適度運動有益身心的觀點切入，蓄積校園運動風氣和能量，達成「健康樂活」的使命願景。

5-1-2 人力配置與工作職掌為何？

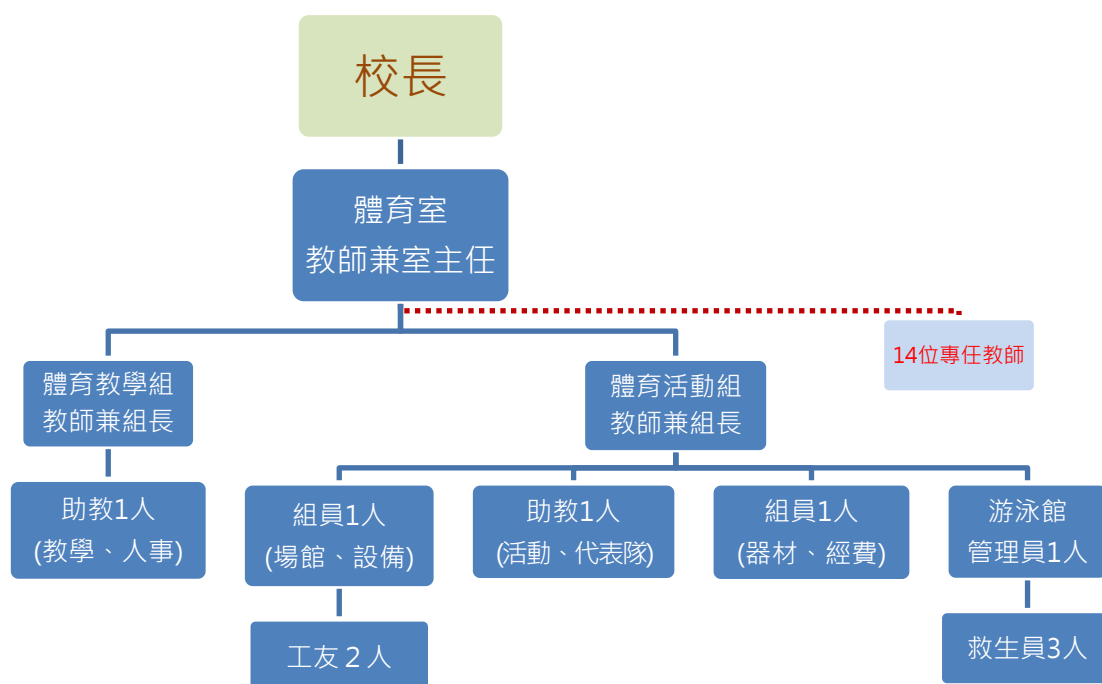

人力配置與工作職掌概況如上圖，**體育教學**負責教務、人事及各項評鑑及會議業務，以協助規畫提供量足質優的多元體育課程為最重要使命之一；**體育活動**則負責協助運動場館規畫、營運及維護，確保運動設施、器材安全正常使用，以及辦理校園體育活動、運動代表隊組訓與相關校內外運動競賽業務。

目前體育室行政人員的編制如下：教師兼主任 1 名、教師兼組長 2 名、組員 4 名、行政助理/技術助理 4 名（游泳館）、工友 2 名。另有外包人員 7 名，是因應環山和四維網球場的管理，各場館的清潔衛生和體育館夜間延長開放。

從人力資源需求與運作的觀點來看本校體育室的組織架構與人員配置，雖行政人力非常有限，但勉強尚能勝任體育教學、體育活動和場地器材管理等業務的實際執行。

本室同仁於常態性業務上各司其職，於各項大型活動舉辦時，除負責專職業務內容外，亦與其他同仁相互配合支援，活動得以順利圓滿，可鑑本室同仁皆具團隊合作之精神。例如校慶運動會、校園馬拉松與游泳賽...等，皆由本室教師及行政同仁全員參與。

5-1-3 各級委員會組織架構

體育室為一級行政單位，又同時具有系所教學單位的性質，所以目前體育室層級下正式設有體育室室務會議、課程委員會、系級教評會及院級教評會。另外有非正式不定期召開的活動工作籌備會議、院系所體育幹事會議及室務行政會議...等。

室務會議：綜理體育室所有室務及法規

課程委員會：規畫審查檢討體育課程相關議案及法規

系級教評會及院級教評會：綜理體育室教師相關人事議案及法規

5-2 健康樂活教育之自我改善機制為何？

5-2-1 健康樂活教育理念與執行策略之檢核機制建置狀態

樂活動教育可以簡單區分為體育教學與體育活動，體育教學理念與執行策略之檢核得透過每學期至少一次的課程委員會議，對於教學科目、教學大綱、上課時段、選課人數、教學意見調查結果及學生意見反應...等資料進行學期討論，並作出適當的調整，再視性質不同提送室務會議或校課程委會討論決議執行。（檢附體育室 992 第 1 次課程委員會議紀錄如附件 6 供參）

體育活動理念與執行策略之檢核，則透過事前的工作籌備會議規畫執行，活動結束後，收集參加者與工作人員（負責的教師）的意見、活動舉辦的各項數據，前二年的數據...等資料，提送該學期末室務會議討論及改善，作為下年度舉辦活動的改善依據。

5-2-2 檢核機制執行成效為何？

體育教學理念與執行透過每學期至少一次的課程委員會議的課程檢討案，已作出不少創新或微調整的決議，如多元體育課程、校園環山健走測驗、因選課人數較低，調整排課時段及選修課由學年開設改為每學期不同科目...等，都是在課程委會做成的決議，並且實際執行。

體育活動理念與執行策略之檢核，透過工作籌備會議及學期末室務會議檢討案討論及決議，作為下年度舉辦活動的改善依據。例如：創意啦啦隊競賽規程，在參與學生及學校老師同仁的建議下，幾乎每年均有不少的修正與改善，試圖尋求一個公正公平、適合本校現況而且師生都可以接受的創意啦啦隊競賽辦法。

檢核機制無非是希望各項計畫得以順利進行，也有賴行政團隊努力，集思廣義規畫準備，雖人力有限，但彼此互相協助忙，近幾年活動或長官交付任務才得以圓滿執行完成。

陸、學生學習成果與表現

6-1 學生在健康樂活之學習成效如何檢核或評估？

6-1-1 檢核學生修習體育課程的學習成效

每一門體育課程的成績考核辦法及教學大綱均明確登載於學校選課系統上，學生於選課前即可明瞭老師對這門課的評分要求。學生學習成效均由課程授課教師全權處理，憑藉學有專精且多年的教學經驗，妥善的做出公正公平的成績考核。

6-1-2 檢核學生參與體育活動的學習成效

體育活動是「寓教於樂」，若以目前大學教育現況，運動競賽僅能被動的鼓勵學生參與活動，學生對於該項體育活動的興趣有絕對的自主權力，無法強制要求。而目前採取的方式是以獎勵或是多多舉辦各式活動，吸引不同學生族群來參與體育活動，或是透過同儕的力量鼓勵同學參與。所以，除運動代表隊學生外，很難去檢核個別學生參與體育活動的學習成效。

但若檢核目前場館使用借用、器材借用及活動參加人數，亦可以了解體育活動推廣的成效，例如體育館為開放空間，不易統計真正的使用人次和使用時間，但可以統計器材借用：98 學年度個人借用器材 15,587 人次，99 學年度個人借用器材 18,556 人次，100 學年度個人借用器材 21,104 人次，可以說明學生在體育館從事體育活動愈來愈頻繁，事實上近幾年學校室內運動場館開放時間，幾乎是天天爆滿，也偶有爭執。(檢附 98~100 學年度運動器材借用統計表、學生借用場館辦理活動概況及游泳館辦理會員證或使用人次統計表如附件 4,7,8 供參)

6-1-3 檢核運動代表隊的學習成效

為培養學生運動專長、提升本校運動技能水準暨運動風氣、培育運動人才為校爭光，及考核運動代表隊組織運作與績效，本室已於 100 年 9 月 9 日體育室室務會議通過「國立政治大學運動代表隊組訓辦法」，如附件 3。

6-2 學生在健康樂活方面有哪些重要學習表現或成效指標？

6-2-1 學生參與運動(使用場館或學生養成運動習比率)的頻率提昇？

如前所述，體育場館為開放空間，不易統計真正的使用人次和使用時間，沒有真的統計數據說明，但參考 98~100 學年度學生借用場館辦理活動概況、運動器材借用統計表及游泳館辦理會員證或使用人次統計表，或運動場館開放時間幾乎是天天爆滿的情況下，可以間接的了解運動風氣是有所提昇。例如排球競賽參與人數明顯年年增加，因為室外排球場甚至旁邊空地常常都打排球的學生。

另游泳館游泳館(含重訓室)99-101 年票證辦理人次統計均在 11,000 上下，合理推論游泳及重訓運動近 3 年來維持在一定的水準。

6-2-2 學生環山健走成績或體適能提昇狀況？

目前體育課程體適能測驗為抽測，現況礙於資源及人力有限，且體育課程為大學四年僅修讀4學期(每學期2個鐘點)即可，尚無法做體適能改善的後續追蹤，因此效益不大。但有鑑於體適能檢測、紀錄與成效追蹤已成為國家體育行政主管單位的重要政策，體適能檢測活動與大學生健康促進息息相關。對大學生的健康狀態的初步診斷、持續改進和後續追蹤發揮相當大的功用，體育室將持續宣導體適能的重要性，預定民國103年體育館大整修，學校已通過整修案並編列預算擬規畫成立「體適能運動中心」，規劃擴大舉行體適能檢測。

體育室為培養同學健康運動習慣，推廣具政大特色校園環山健走的體適能測驗，並增加學生對學校在地自然地理環境的了解與認同感，特別提案於室務會議中討論，委員一致同意自99學年度起，將「校園環山健走測驗」列入體育課程必測評分項目，佔學期總成績10%。檢附99~100學年度環山健走成績統計概況(如附件10)供參。

柒、未來發展

7-1 困難與檢討

- (一)教學場館不足：本校體育場館面積較 20 年前並無太多成長，但學生人數卻是倍增，不論是師生活動或教學場館（特別是室內場地），均相當缺乏。加上 98 學期以後，山上運動場區拆除，興建學生宿舍，場館空間更見短絀。政大因地理環境之故，下雨機率偏高，雖有雨天上課備案，然本校除體育館外，較少有風雨球場之設施，不時會影響正常授課。
- (二)因專任師資員額及專長有一定的限制，敦聘兼任教師相對較靈活而多元，但是否繼續開課的穩定性卻較難掌握，學生選讀系列進階課程會受到不小的影響。以 99 學年度為例，就有 4 位 98 學年度兼任教師因個人因素不再續任，原本受好評的教師和課程，下一個年度又得重新徵聘和規畫課程。
- (三)學校每學年度除了體育室所舉辦的賽事外，各院系所以及校際承辦的比賽眾多，學生對此迭有抱怨，突顯室內運動場館明顯不足，影響賽事的正常運作。球類運動之室內場地，目前僅有體育館大廳一處，且由籃、排、羽球等共用場地，無法提供專用球場，場地需求仍需耐心溝通及解決問題。且無多餘時段可提供校外人士付費借用，場館營運收入減少。
- (四)學校開發的線上報名系統僅能針對一般性的活動，並不能適用系際盃或校慶運動會較複雜的賽事報名，許多實務上的問題尚待協調解決。在有限的人力物力下，希望能透過網路即時的資訊傳播及線上簡易迅速的報名系統，讓各項體育活動的推展事半功倍。
- (五)傳統運動會形態日漸式微，似乎不足夠吸引年輕的大學生積極參與，可嘗試開創新型態競賽方式及項目。
- (六)教師升等、教學評鑑及行政服務品質與績效評鑑之壓力，導致本校教師參與運動人數比例明顯較行政同仁低，亦使得教師同仁易疏於運動而忽略身體健康之重要性。體育室目前所推廣之各項教職員工運動文康活動多元活潑，但要如何號召更多教職同仁積極參與，值得再多點心力經營。
- (七)各場館無法集中而分散校區各區，學生往返運動場館之間交通較為不便，如何良好的管理也是重要的課題。另因人力限制因素，目前各體育場館之管理室人員主要以工友或外包人力駐守，除游泳館外缺乏專職管理人員。
- (八)體育活動人口近年成長快速，器材設備之需求與更新日益殷切，唯受困於本校教學儀器設備預算經費編列之新規定（每項均需編列 100 萬元以上），99 會計年度起體育室無法取得原預算以外大型運動設備更新的補助，目前已老舊之運動設備與器材暫無法做汰舊換新之規畫。需另案向學校爭取相關經費的補助。
- (九)學校經費分配齊頭式的統刪，近 3 年大概減少了 32% 的預算，相對於不斷上漲物價和逐年增加的學生人數，體育軟硬體設施的提供勢必會造成不小的衝擊。

- (十)體育場館為開放空間，不易統計真正的使用人次和使用時間；大學學生自主意識強，且體育課程為大學四年僅修讀 4 學期(每學期 2 個鐘點)，各項活動學生學習成效或體適能檢測追蹤不易。

7-2 改善方向與中長期發展策略

(一)體育課程

持續(補足)增聘具有相關運動專長的專兼任教師，有計畫的增加選課容量，開發更多元的體育必修課程。

建立兼課老師人力資源資料庫，提早預作準備，隨時掌握不同特殊專長的兼課教師來源，降低兼課教師高流動率所帶來的排課衝擊，使課程整體的規劃維持相對的穩定，不同等級程度的課程亦得以順利銜接。

(二)體育場館及經費

本校各場館分佈校園各處，近年又配合學校政策，延長夜間及假日開放場館供師生使用，人力吃緊限制因素，非一般上班時段，場館管理人員主要以工友或外包人力為主，主任及體育教學組同仁非常注重平常管考，以維護場館安全及服務品質。

業務經費減少及大型設備更新部分，除已遵節開支並檢討各項經費分配優先順序，將現有經費做最大效益的運用外，並擬規畫專案向學校爭取相關統籌經費專款補助。

目前整個六期運動園區工程正持續進行中，目前已完成戶外排球場、籃球場及可供排球、籃球和網球教學加蓋頂篷的風雨球場。區內主要的運動設施包含有：1.戶外排球場和籃球場；2.可供排球、籃球和網球教學的頂篷加蓋風雨球場；3.慢跑跑道、攀岩場及可供足球、橄欖球教學和大型露天活動的大草坪。俟六期運動園區全區完工後，它將可提供多座的球場，能調節未來體育教學和體育活動所需場地的安排，戶外風雨球場應可舒解一部份雨天教學場地不足的壓力。

俟六期運動園區完工，將進行體育館大規模整修(改善地下室排水不良、天花板漏水及木質地板老化破損等問題)，以期此改建工程能造就一座適合全校師生使用之多功能(教學、訓練及競賽)標準體育館。本案預算已獲通過，預計配合六期運動園區落成時程動工。

(三)體育活動

持續藉由運動比賽的推動發掘各項運動人才、培養學生養成「一人一運動，終身皆運動」習慣，各項賽事均已有明確公正之競賽制度、訓練各學生運動代表隊負責協助執行比賽裁判任務及培養同學相關專業之技能...等，加上體育室近年來主辦協辦各類教職員工運動推廣班、運動社團文康活動和校外運動競賽等，鼓勵教職員工享受運動樂趣，聯絡同仁的情誼，拓展並增進運動技能，進而養成終身運動的習慣。以適度運動有益身心的觀點，「師生健康促進」為己任，蓄積校園運動風氣和能量。

雖然現況與人力資源限制，不容易建立學生學習成效追蹤指標，期許未來在籌辦活動時，試著設計一些簡單重要且具體可行的學習表現或成效指標。

(四)總結

本室所有授課教師都是依專長開授相關課程，教學意見調查平均分數均在 85 分以上，教學成效深獲學生肯定，體育課程多元化，各項評量指標不斷的進步是本室一貫的目標和信念。

積極主動管理運動場館設施和促進其使用效益，本校各運動場館設施均訂有詳細的管理辦法。體育室同仁集思廣益持續對各管理辦法、細則與實務配合修訂，致力達到與時俱進的完善管理，以最佳的品質來服務教職員工生。

從行政人力資源需求與運作的觀點來看，本校體育室的組織架構與人員配置，雖人力較少但尚能夠勝任體育教學、體育活動和場地器材管理等業務的實際執行。體育室同仁於常態性業務上各司其職，於各項大型活動舉辦時，除負責專職業務外，亦與其他同仁相互配合支援，因此活動均得以順利圓滿，期許藉由同仁團隊合作之精神持續推動「健康樂活」的志業。

捌、校內預評意見與回覆

意見	回覆																																			
<p>1. 基於性平之考量，未來之發展項，建請考量部分體育課程可否男女合班授課？</p>	<div data-bbox="501 398 1417 1111" style="text-align: center;"> <table border="1" style="margin: auto;"> <thead> <tr> <th></th> <th>971</th> <th>972</th> <th>981</th> <th>982</th> <th>991</th> <th>992</th> </tr> </thead> <tbody> <tr> <td>必修男</td> <td>21</td> <td>21</td> <td>19</td> <td>17</td> <td>18</td> <td>16</td> </tr> <tr> <td>必修女</td> <td>42</td> <td>48</td> <td>34</td> <td>38</td> <td>37</td> <td>37</td> </tr> <tr> <td>男女合班</td> <td>31</td> <td>32</td> <td>53</td> <td>56</td> <td>53</td> <td>57</td> </tr> <tr> <td>小計</td> <td>94</td> <td>101</td> <td>106</td> <td>111</td> <td>108</td> <td>110</td> </tr> </tbody> </table> </div> <p>本校體育課程自 98 學年度即全面檢討男女生班比例如上圖，目前(102 學年度)有男 14 班，女 29 班，男女 62 班，特別班 1 班。課程開設除因應課程領域屬性、教學內容、成績評定標準及學生選課人數與意願、教師專長外，亦有部分基於安全性的考量，如棒球...等。對於性別差異影響不大的運動項目，多年來亦已朝向男女合班開設課程。有的學生喜歡合班上課，也有不少學生表達不喜歡男女合班上課，每個人各有不同的喜好和考量，都應受到重視，這是多元進步的社會該有的思維，而不是強求一視同仁(除棒球外，目前所有的運動項目課程，均規畫有“男女合班”或“男、女或男女合班”，學生可以自由選擇。)。而體育室在有限場地師資條件下，開設類別更多元的課程，規畫更多運動場館空間，提供給本校師生，希望政大師生都養成運動的習慣，期許可以達到健康校園的目標。</p>		971	972	981	982	991	992	必修男	21	21	19	17	18	16	必修女	42	48	34	38	37	37	男女合班	31	32	53	56	53	57	小計	94	101	106	111	108	110
	971	972	981	982	991	992																														
必修男	21	21	19	17	18	16																														
必修女	42	48	34	38	37	37																														
男女合班	31	32	53	56	53	57																														
小計	94	101	106	111	108	110																														

玖、附錄

附件 1 體育課程大綱上傳率

國立政治大學99年度第1學期教學大綱上網率統計表
【依各教師所屬單位】

1. 99學年度第1學期扣除檢定、認證、運動代表隊、華語專班課程共開課3,261科（合開、合授課程重複計算），其中大學部課程1,981科，研究所課程999科，在職專班課程281科，合計上網率達93.4%。
2. 若課程未上傳教學大綱，但有上傳附加檔案，視為有上網科目。

各單位	大學部課程			研究所課程			在職專班課程		
	開課科目數	上傳科目數	比率	開課科目數	上傳科目數	比率	開課科目數	上傳科目數	比率
中文系(101)	128	126	98.4%	31	27	87.1%	8	8	100.0%
歷史系(103)	52	52	100.0%	17	16	94.1%	1	1	100.0%
哲學系(104)	21	21	100.0%	21	21	100.0%			
圖檔所(155)	3	3	100.0%	13	12	92.3%	5	5	100.0%
宗教所(156)	1	1	100.0%	12	12	100.0%			
台史所(158)	14	14	100.0%	18	18	100.0%			
台文所(159)	6	6	100.0%	15	10	66.7%			
華文碩(161)	2	2	100.0%	4	4	100.0%			
文學院	227	225	99.1%	131	120	91.6%	14	14	100.0%
政治系(202)	32	31	96.9%	23	22	95.7%	4	4	100.0%
社會系(204)	32	32	100.0%	13	13	100.0%	3	2	66.7%
財政系(205)	35	35	100.0%	24	24	100.0%	5	5	100.0%
公行系(206)	20	20	100.0%	26	23	88.5%	8	3	37.5%
地政系(207)	83	82	98.8%	22	22	100.0%	9	9	100.0%
經濟系(208)	44	43	97.7%	32	29	90.6%	11	10	90.9%
民族系(209)	46	46	100.0%	16	16	100.0%	1	1	100.0%
國發所(261)	21	21	100.0%	26	25	96.2%	4	3	75.0%
勞工所(262)	4	4	100.0%	14	14	100.0%			
社工所(264)				9	9	100.0%			
亞太博(265)				1	1	100.0%			
社科院(200)							3	0	0.0%
社會科學學院	317	314	99.1%	206	198	96.1%	48	37	77.1%
國貿系(301)	31	31	100.0%	25	25	100.0%	10	9	90.0%
金融系(302)	18	15	83.3%	12	10	83.3%	3	2	66.7%
會計系(303)	44	44	100.0%	38	37	97.4%	3	3	100.0%
統計系(304)	23	23	100.0%	15	15	100.0%	2	2	100.0%
企管系(305)	40	39	97.5%	55	37	67.3%	31	23	74.2%
資管系(306)	60	60	100.0%	42	42	100.0%	9	7	77.8%
財管系(307)	19	19	100.0%	15	14	93.3%	7	7	100.0%
風管系(308)	21	20	95.2%	20	13	65.0%	1	1	100.0%
科管所(359)	1	1	100.0%	21	20	95.2%	6	5	83.3%
智財所(361)				16	11	68.8%			
管碩程(362)	1	1	100.0%	2	2	100.0%			
商學院(300)	1	1	100.0%	4	4	100.0%	13	2	15.4%
商學院	259	254	98.1%	265	230	86.8%	85	61	71.8%
新聞系(401)	32	32	100.0%	19	19	100.0%	3	3	100.0%
廣告系(402)	23	23	100.0%	10	10	100.0%	1	1	100.0%
廣電系(403)	31	31	100.0%	8	8	100.0%	1	1	100.0%
國傳碩(461)				3	0	0.0%			
傳院(400)	4	4	100.0%	6	6	100.0%	1	1	100.0%
傳播學院	90	90	100.0%	46	43	93.5%	6	6	100.0%
英文系(501)	83	83	100.0%	24	24	100.0%	5	5	100.0%
阿文系(502)	56	49	87.5%	2	2	100.0%			
斯文系(504)	54	53	98.1%	9	9	100.0%			
日文系(506)	88	79	89.8%	16	15	93.8%			

國立政治大學99度第1學期教學大綱上網率統計表
【依各教師所屬單位】

- 99學年度第1學期扣除檢定、認證、運動代表隊、華語專班課程共開課3,261科（合開、合授課程重複計算），其中大學部課程1,981科，研究所課程999科，在職專班課程281科，合計上網率達93.4%。
- 若課程未上傳教學大綱，但有上傳附加檔案，視為有上網科目。

各單位	大學部課程			研究所課程			在職專班課程		
	開課科目數	上傳科目數	比率	開課科目數	上傳科目數	比率	開課科目數	上傳科目數	比率
韓文系(507)	42	41	97.6%						
土文系(508)	33	26	78.8%						
歐文學程(509)	48	47	97.9%				4	3	75.0%
語言所(555)				12	12	100.0%	1	1	100.0%
外文中心(5T1)	124	122	98.4%	8	7	87.5%	1	1	100.0%
外國語文學院	528	500	94.7%	71	69	97.2%	11	10	90.9%
法律系(601)	96	89	92.7%	57	46	80.7%	24	23	95.8%
法科所(652)	16	14	87.5%	21	16	76.2%	2	1	50.0%
法學院(600)									
法學院	112	103	92.0%	78	62	79.5%	26	24	92.3%
應數系(701)	34	33	97.1%	20	20	100.0%	20	15	75.0%
心理系(702)	53	53	100.0%	36	35	97.2%	2	2	100.0%
資科系(703)	48	47	97.9%	23	16	69.6%	25	18	72.0%
神科所(754)	20	17	85.0%	26	26	100.0%			
應物所(755)	4	4	100.0%	10	9	90.0%			
理學院	159	154	96.9%	115	106	92.2%	47	35	74.5%
外交系(203)	35	32	91.4%	17	14	82.4%	18	15	83.3%
東亞所(260)	3	3	100.0%	10	9	90.0%	4	4	100.0%
俄羅斯所(263)	3	3	100.0%	9	9	100.0%	3	3	100.0%
國務院(800)							1	1	100.0%
國際事務學院	41	38	92.7%	36	32	88.9%	26	23	88.5%
教育系(102)	49	47	95.9%	26	25	96.2%	9	7	77.8%
幼教所(157)	2	2	100.0%	7	7	100.0%			
教政所(171)				4	4	100.0%	1	1	100.0%
師培中心(1T3)	12	12	100.0%	3	3	100.0%			
教育學院	63	61	96.8%	40	39	97.5%	10	8	80.0%
軍訓室(D00)	35	33	94.3%						
體育室(B00)	114	114	100.0%						
通識中心(T04)									
國關中心(L00)	15	14	93.3%	9	8	88.9%	2	2	100.0%
選研中心(S00)	3	3	100.0%	1	1	100.0%			
頂大辦公室(Z12)	2	2	100.0%						
其他及外校(ETC)	12	9	75.0%	5	0	0.0%	6	4	66.7%
全校平均	1977	1914	96.8%	1003	908	90.5%	281	224	79.7%

製表：教務處課務組，2011/04/19

國立政治大學99年度第2學期教學大綱上網率統計表
【依各教師所屬單位】

- 99學年度第2學期扣除檢定、認證、運動代表隊、華語專班課程共開課3,164科（合開、合授課程重複計算），其中大學部課程1,997科，研究所課程947科，在職專班課程220科，合計上網率達92.7%。
- 若課程未上傳教學大綱，但有上傳附加檔案，視為有上網科目。

各單位	大學部課程			研究所課程			在職專班課程		
	開課科目數	上傳科目數	比率	開課科目數	上傳科目數	比率	開課科目數	上傳科目數	比率
中文系(101)	119	117	98.3%	27	23	85.2%	5	5	100.0%
歷史系(103)	53	50	94.3%	15	13	86.7%			
哲學系(104)	22	22	100.0%	18	17	94.4%	1	1	100.0%
圖檔所(155)	4	4	100.0%	13	13	100.0%	5	5	100.0%
宗教所(156)	2	2	100.0%	14	14	100.0%			
台史所(158)	13	13	100.0%	15	15	100.0%			
台文所(159)	4	4	100.0%	8	8	100.0%			
華文碩(161)	1	1	100.0%	5	5	100.0%			
文學院	218	213	97.7%	115	108	93.9%	11	11	100.0%
政治系(202)	33	32	97.0%	25	23	92.0%	5	5	100.0%
社會系(204)	34	33	97.1%	16	16	100.0%	3	3	100.0%
財政系(205)	44	44	100.0%	21	20	95.2%	3	3	100.0%
公行系(206)	31	31	100.0%	16	15	93.8%	4	4	100.0%
地政系(207)	73	71	97.3%	16	16	100.0%	10	10	100.0%
經濟系(208)	44	44	100.0%	24	22	91.7%	5	5	100.0%
民族系(209)	41	41	100.0%	20	20	100.0%			
國發所(261)	25	25	100.0%	15	13	86.7%	2	2	100.0%
勞工所(262)	5	5	100.0%	17	17	100.0%	2	2	100.0%
社工所(264)	3	3	100.0%	8	8	100.0%			
亞太博(265)				2	1	50.0%			
社科院(200)							2	2	100.0%
社會科學學院	333	329	98.8%	180	171	95.0%	36	36	100.0%
國貿系(301)	38	37	97.4%	26	24	92.3%	3	3	100.0%
金融系(302)	18	18	100.0%	16	16	100.0%			
會計系(303)	41	41	100.0%	18	18	100.0%	3	3	100.0%
統計系(304)	22	22	100.0%	13	13	100.0%	2	2	100.0%
企管系(305)	36	35	97.2%	56	47	83.9%	11	8	72.7%
資管系(306)	46	45	97.8%	35	35	100.0%	4	3	75.0%
財管系(307)	23	21	91.3%	21	19	90.5%	2	1	50.0%
風管系(308)	24	22	91.7%	23	17	73.9%	3	3	100.0%
科管所(359)	2	2	100.0%	30	29	96.7%	4	2	50.0%
智財所(361)	1	0	0.0%	14	12	85.7%	1	0	0.0%
管碩程(362)			#DIV/0!	5	3	60.0%	1	1	100.0%
商學院(300)	1	1	100.0%	2	2	100.0%	15	1	6.7%
商學院	252	244	96.8%	259	235	90.7%	49	27	55.1%
新聞系(401)	43	42	97.7%	22	21	95.5%	2	1	50.0%
廣告系(402)	29	26	89.7%	7	7	100.0%	1	1	100.0%
廣電系(403)	30	30	100.0%	15	15	100.0%	4	3	75.0%
國傳碩(461)				3	1	33.3%			
傳院(400)	6	5	83.3%	9	8	88.9%	1	1	100.0%
傳播學院	108	103	95.4%	56	52	92.9%	8	6	75.0%
英文系(501)	80	79	98.8%	26	26	100.0%			
阿文系(502)	57	47	82.5%						
斯文系(504)	54	53	98.1%	10	10	100.0%			
日文系(506)	85	62	72.9%	16	12	75.0%			

國立政治大學99年度第2學期教學大綱上網率統計表
【依各教師所屬單位】

- 99學年度第2學期扣除檢定、認證、運動代表隊、華語專班課程共開課3,164科（合開、合授課程重複計算），其中大學部課程1,997科，研究所課程947科，在職專班課程220科，合計上網率達92.7%。
- 若課程未上傳教學大綱，但有上傳附加檔案，視為有上網科目。

各單位	大學部課程			研究所課程			在職專班課程		
	開課科目數	上傳科目數	比率	開課科目數	上傳科目數	比率	開課科目數	上傳科目數	比率
韓文系(507)	44	43	97.7%						
土文系(508)	32	29	90.6%						
歐文學程(509)	55	55	100.0%				4	3	75.0%
語言所(555)	1	1	100.0%	8	8	100.0%			
外文中心(5T1)	123	120	97.6%	5	5	100.0%			
外國語文學院	531	489	92.1%	65	61	93.8%	4	3	75.0%
法律系(601)	103	101	98.1%	59	57	96.6%	25	19	76.0%
法科所(652)	15	14	93.3%	22	22	100.0%	3	2	66.7%
法學院(600)	2	0	0.0%				3	0	0.0%
法學院	120	115	95.8%	81	79	97.5%	31	21	67.7%
應數系(701)	35	34	97.1%	17	17	100.0%	16	6	37.5%
心理系(702)	49	49	100.0%	29	24	82.8%			
資科系(703)	42	36	85.7%	27	22	81.5%	23	12	52.2%
生科所(754)	18	17	94.4%	15	15	100.0%			
應物所(755)	7	7	100.0%	12	12	100.0%			
理學院	151	143	94.7%	100	90	90.0%	39	18	46.2%
外交系(203)	42	40	95.2%	16	15	93.8%	18	15	83.3%
東亞所(260)	3	3	100.0%	7	6	85.7%	1	1	100.0%
俄羅斯所(263)	3	3	100.0%	8	8	100.0%	2	2	100.0%
國務院(800)							3	0	0.0%
國際事務學院	48	46	95.8%	31	29	93.5%	24	18	75.0%
教育系(102)	41	39	95.1%	31	30	96.8%	5	4	80.0%
幼教所(157)	2	0	0.0%	7	6	85.7%	1	1	100.0%
教政所(171)				4	4	100.0%	1	1	100.0%
師培中心(1T3)	13	13	100.0%	3	3	100.0%			
教育學院	56	52	92.9%	45	43	95.6%	7	6	85.7%
軍訓室(D00)	32	31	96.9%						
體育室(B00)	118	116	98.3%						
通識中心(T04)									
國關中心(L00)	15	13	86.7%	8	5	62.5%	2	2	100.0%
選研中心(S00)	2	2	100.0%	1	1	100.0%	1	0	0.0%
頂大辦公室(Z12)	1	0	0.0%						
其他及外校(ETC)	12	11	91.7%	6	3	50.0%	8	2	25.0%
全校平均	1997	1907	95.5%	947	877	92.6%	220	150	68.2%

製表：教務處課務組，2011/04/19

附件 2 教學意見調查表統計

國立政治大學99學年度第1學期教學意見調查統計表

【依各教師所屬單位】

- 99學年度第1學期共開課3,332科(合開、合授課程重複計算)，剔除EMBA、無需調查、無人答卷472科，答卷不完整(部分題目無人填答)15科，合計共2,845科列入平均數計算，其中大學部課程1,916科，研究所課程816科，在職專班課程113科。
- 2,845科總選課人數為97,789人，答卷74,901人，總計填答率達76.59%。
- 各科分數係挑選教學意見調查問卷中20題計算總分，每題以5分量表記分，滿分為100分。

各單位	大學部課程			研究所課程			在職專班課程		
	答卷科目數	平均分數	標準差	答卷科目數	平均分數	標準差	答卷科目數	平均分數	標準差
中文系101	127	84.81	6.16	28	88.57	6.18	7	92.44	4.13
歷史系103	51	84.36	6.04	13	88.23	8.14			
哲學系104	20	80.72	7.39	16	84.74	6.88			
圖檔所155	3	84.62	6.57	12	92.72	5.85			
宗教所156	1	77.39	N/A	11	90.30	12.76			
台史所158	14	85.89	3.62	17	92.67	7.40			
台文所159	6	82.99	4.32	12	88.36	7.28			
華文碩161	2	84.66	6.70	4	90.42	3.99			
文學院	224	84.32	6.15	113	89.26	7.78	7	92.44	4.13
社科院200							2	78.40	0.85
政治系202	30	83.63	6.52	21	91.45	6.42	2	93.14	5.68
社會系204	29	82.39	4.49	12	86.91	7.81	1	94.56	N/A
財政系205	33	83.14	5.81	15	89.75	6.00	5	82.36	9.05
公行系206	19	8.08	6.99	24	86.26	7.01	8	97.72	4.24
地政系207	76	81.88	5.64	21	88.07	7.59	9	96.70	3.27
經濟系208	40	81.43	7.32	26	85.72	11.99	6	92.13	4.97
民族系209	44	84.65	5.83	15	92.84	9.02			
國發所261	17	83.29	3.89	24	90.40	6.33	3	97.91	3.62
勞工所262	4	80.90	3.51	11	84.97	7.84			
社工所264				9	89.62	4.76			
亞太博265				1	95.92	N/A			
社會科學學院	292	82.56	5.99	179	88.59	8.17	36	93.00	7.74
商學院300	3	89.38	6.97	2	94.36	2.72	7	69.39	19.50
國貿系301	30	81.59	5.69	23	85.32	5.89			
金融系302	17	82.95	9.04	12	89.66	6.89			
會計系303	43	83.01	6.45	33	88.24	9.56			
統計系304	23	80.96	6.33	15	86.06	12.73			
企管系305	40	83.49	9.45	40	87.71	7.94	1	85.00	N/A
資管系306	58	84.17	5.77	38	87.48	10.15			
財管系307	18	84.60	6.66	12	82.60	7.09	1	92.86	N/A
風管系308	19	83.60	5.21	18	86.82	7.30	1	63.75	N/A
科管所359	1	81.15	N/A	16	85.51	9.60	2	82.83	4.93
智財所361				12	85.22	9.52	1	87.00	N/A
管理碩362	1	84.82	N/A	2	97.50	3.54			
商學院	253	83.22	6.90	223	87.00	8.88	13	75.39	16.66
傳播學院400	5	84.63	7.68	5	92.82	6.35	1	92.08	N/A
新聞系401	33	81.67	8.88	16	88.64	5.60	2	97.83	3.07
廣告系402	22	83.49	8.04	9	87.82	7.34			
廣電系403	29	82.42	8.26	7	83.51	11.91	1	97.00	N/A
國傳碩461				2	85.73	6.97			
傳播學院	89	82.09	7.32	39	87.92	7.67	4	96.19	3.28
英文系501	79	83.77	6.99	23	87.45	6.62	3	100.00	0.00
阿文系502	56	79.46	14.05	2	93.57	6.97			
斯文系504	54	88.37	5.51	9	94.68	5.90			
日文系506	85	85.30	6.20	12	91.39	13.08			

國立政治大學99學年度第1學期教學意見調查統計表

【依各教師所屬單位】

1. 99學年度第1學期共開課3,332科(合開、合授課程重複計算)，剔除EMBA、無需調查、無人答卷472科，答卷不完整(部分題目無人填答)15科，合計共2,845科列入平均數計算，其中大學部課程1,916科，研究所課程816科，在職專班課程113科。
2. 2,845科總選課人數為97,789人，答卷74,901人，總計填答率達76.59%。
3. 各科目分數係挑選教學意見調查問卷中20題計算總分，每題以5分量表記分，滿分為100分。

各單位	大學部課程			研究所課程			在職專班課程		
	答卷科目數	平均分數	標準差	答卷科目數	平均分數	標準差	答卷科目數	平均分數	標準差
韓文系507	41	85.90	5.55						
土文系508	33	81.97	6.19						
獸文學程509	48	87.89	8.60				1	87.00	N/A
語言所555				10	90.60	9.08			
外文中心5T1	130	85.80	6.05	1	91.30	N/A	1	100.00	N/A
外國語文學院	526	84.96	7.98	57	90.26	8.77	5	97.40	5.81
法律系601	94	85.50	5.46	44	88.64	7.23	22	86.48	5.96
法科所652	15	85.60	4.34	16	87.18	5.53	2	78.75	3.18
法學院	109	85.51	5.31	60	88.25	6.80	24	85.83	6.13
應數系701	33	81.12	7.31	13	90.57	5.94			
心理系702	50	83.44	4.10	24	90.52	7.75			
資科系703	39	84.07	7.72	21	84.58	8.68			
神科所754	18	84.30	3.43	3	85.00	1.00			
應物所755	4	88.07	5.90	7	95.95	5.94			
理學院	144	83.32	6.14	68	89.01	8.11	-	N/A	N/A
國務院800							1	95.00	N/A
外交系203	33	78.55	8.98	16	81.07	12.04	12	94.37	3.58
東亞所260	3	79.51	3.17	8	85.21	7.89	3	95.38	0.34
俄研所263	3	77.49	2.94	4	82.00	15.64	2	93.55	0.29
國際事務學院	39	78.54	8.31	28	82.39	11.28	18	94.48	2.93
教育系102	47	85.01	6.58	24	90.92	7.51	6	89.89	21.08
幼教所157	5	84.73	4.13	4	89.63	5.29			
教政所171				4	93.03	4.40	1	100.00	N/A
師培中心1T3	12	79.85	8.66	2	99.07	1.32			
教育院900							1	100.00	N/A
教育學院	64	84.02	7.06	34	91.49	6.93	8	92.42	18.42
軍訓室D00	28	83.13	3.49						
體育室B00	113	86.01	4.12						
國關中心L00	18	84.36	7.96	5	79.49	11.79	1	96.00	N/A
選研中心S00	3	80.46	9.38	1	97.50	N/A			
頂大Z12	2	83.50	0.49						
外校	12	82.29	3.62	3	88.43	5.80	3	82.99	1.01
全校平均	1,916	83.93	6.92	810	88.20	8.47	119	89.85	10.76

2011/01/24教務處課務組製表

國立政治大學99學年度第2學期教學意見調查統計表

【依開課單位】

- 99學年度第2學期共開課3,243科(合開、合授課程重複計算)，剔除EMBA、無需調查、無人答卷550科，答卷不完整(部分題目無人填答)20科，合計共2,673科列入平均數計算，其中大學部課程1,903科，研究所課程676科，在職專班課程94科。
- 2,673科總選課人數為88,515人，答卷64,167人，總計填答率達72.49%。
- 各科分數係挑選教學意見調查問卷中20題計算總分，每題以5分量表記分，滿分為100分。

各單位	大學部課程			研究所課程			在職專班課程		
	答卷科目數	平均分數	標準差	答卷科目數	平均分數	標準差	答卷科目數	平均分數	標準差
中文系	52	84.84	5.83	19	89.39	6.32			
歷史系	31	84.61	4.06	11	89.32	7.43			
哲學系	14	81.19	6.59	13	81.85	7.80			
圖檔所				13	89.31	7.77			
宗教所				7	89.18	9.52			
台史所				9	90.78	9.39			
台文所				7	90.68	9.79			
華文碩				13	84.77	9.11			
華文博				9	86.73	11.67			
國教碩							5	87.53	5.70
圖資專班							5	97.16	1.60
文學院	97	84.24	5.54	101	87.77	8.65	10	92.34	6.43
政治系	19	85.26	6.82	21	90.14	8.43			
社會系	24	83.29	5.32	14	86.94	8.02			
財政系	24	85.28	5.20	14	89.11	5.60			
公行系	29	83.68	7.69	15	88.95	6.62			
地政系	64	82.26	6.56	15	86.39	8.65			
經濟系	20	85.43	8.66	17	81.86	13.08			
民族系	37	83.77	7.19	15	89.70	10.33			
國發所				9	92.07	5.10			
勞工所				13	84.69	5.10			
社工所									
亞太博				2	88.00	14.14			
亞太碩專班							2	100.00	0.00
行管碩							18	89.27	7.51
地碩在							8	93.51	3.45
社會科學學院	217	83.71	6.82	135	87.63	8.82	28	91.25	6.95
商學院	36	84.00	5.30						
國貿系	20	83.13	4.79	19	87.85	8.51			
金融系	14	82.88	5.12	12	91.76	5.88			
會計系	19	82.51	7.55	13	85.93	7.50			
統計系	9	82.03	9.07	11	88.25	5.82			
企管系	29	82.69	8.99	42	86.78	9.56			
資管系	35	84.20	6.99	20	89.86	9.63			
財管系	13	83.49	7.51	9	83.95	7.53			
風管系	16	85.36	8.25	14	91.21	5.92			
科管所				25	87.59	9.32			

國立政治大學99學年度第2學期教學意見調查統計表

【依開課單位】

- 99學年度第2學期共開課3,243科(合開、合授課程重複計算)，剔除EMBA、無需調查、無人答卷550科，答卷不完整(部分題目無人填答)20科，合計共2,673科列入平均數計算，其中大學部課程1,903科，研究所課程676科，在職專班課程94科。
- 2,673科總選課人數為88,515人，答卷64,167人，總計填答率達72.49%。
- 各科分數係挑選教學意見調查問卷中20題計算總分，每題以5分量表記分，滿分為100分。

各單位	大學部課程			研究所課程			在職專班課程		
	答卷科目數	平均分數	標準差	答卷科目數	平均分數	標準差	答卷科目數	平均分數	標準差
俄研所				5	77.10	11.94			
戰略碩							4	100.00	0.00
國安專							5	94.84	6.10
國際事務學院	31	82.86	7.02	31	82.63	11.59	9	97.13	5.10
教育系	35	79.78	8.36	22	87.91	9.01			
幼教所				6	87.34	4.61			
教政所				5	97.40	2.09			
師培中心	22	83.28	6.48						
學行碩							3	95.83	5.20
教育學院	57	81.13	7.82	33	89.24	8.33	3	95.83	5.20
中文通識	54	84.03	5.28						
外文通識	79	83.59	5.28						
人文通識	48	83.69	5.37						
社會通識	56	81.81	4.71						
自然通識	22	83.17	4.29						
跨領域通識	22	82.99	4.57						
校開通識	43	84.10	5.33						
遠距通識	2	84.46	3.32						
通識課程	326	83.38	5.10						
整開課	140	82.11	5.67						
輔系專班	67	85.48	6.29						
學程專班	17	83.00	10.28						
軍訓課	24	83.28	2.99						
體育課	117	84.76	5.18						
全校平均	1,903	83.98	6.87	670	87.89	9.31	100	88.92	10.54

2011/07/07教務處課務組製表

附件 3 運動代表隊組訓辦法

國立政治大學運動代表隊組訓辦法

- 第一條 國立政治大學（以下簡稱本校）為培養學生運動專長，提升本校運動技能水準暨運動風氣，培育運動人才為校爭光，特訂定國立政治大學運動代表隊組訓辦法（以下簡稱本辦法）。
- 第二條 運動代表隊組訓項目：
一、 以大專運動會及大專球類聯賽項目為原則。
二、 依本校運動發展項目優先順序，經考量本校訓練場地、經費及師資後，由體育室室務會議決議辦理。
- 第三條 運動代表隊員遴選標準：
一、 教育部分發之運動成績優良學生（甄審、甄試）。
二、 本校各項競賽活動（系際盃、運動會、游泳賽等）表現優異者。
三、 各代表隊舉辦之公開賽或徵選測試中表現優異者。
四、 體育任課教師或各代表隊教練推薦甄選者。
- 第四條 運動代表隊組織、訓練及管理：
一、 設專任教練一名，以本校具該項運動專長之體育教師擔任之。另得視實際需要，以具有特優體育專長學養具富之校外人士，由體育室主任推薦，經校長核准後聘任之。
二、 設隊長一名，由各隊教練考量技術、涵養及領導能力等遴選之。任期以一年為原則，期間除協助教練執行訓練、管理隊務外，亦為各隊與本校體育室之聯繫窗口，例如經費申請、公假簽核及重要會議等。
三、 各隊可視需求並經教練同意後，設立代表隊經理若干名，協助隊長處理相關隊務。
四、 代表隊隊員有義務參與規範之寒暑假集訓、日常訓練及競賽，並需協助體育室辦理相關活動。
五、 代表隊名冊為公假核定、經費核發及聯繫之依據，隊長、經理及隊員之相關資料，需於每學期初依規定時程填妥，並經各隊教練簽名確認後繳交。
- 第五條 運動代表隊員獎勵：
一、 各代表隊對外參加比賽獲得優勝或表現特優者，得依「國立政治大學學生獎懲辦法」，由體育室簽請記功、嘉獎。
二、 各代表隊隊長於擔任期間表現稱職、服務認真者，得依「國立政治大學學生獎懲辦法」，由各隊教練填據名單送體育室轉請予以獎勵。
三、 各代表隊隊員可於將畢業之該學期末，至體育室申請運動代表隊證書，由各隊教練及體育室主任簽名認證後發予。
- 第六條 運動代表隊員懲罰：
一、 代表隊隊員之出缺席、訓練及表現由各隊教練自行考核，若有違反其應遵守之義務（經常無故遲到、未參與訓練）或不服從教練指導者，得取消其代表隊員資格。
二、 違反運動道德、比賽無故棄權或對外比賽行為不檢有損校譽者，得按情節情重，依「國立政治大學學生獎懲辦法」報請處分。
- 第七條 運動代表隊考核：
一、 維持每週至少兩次之練習，並依規定進行寒暑假及賽前集訓。
二、 協助維護練習場地並愛惜使用之運動器材。
三、 於各項比賽結束後立即並主動回報競賽成績予體育室。
四、 協助體育室辦理相關活動競賽，活動後協助建立資料檔案留存。
五、 每學年（於第二學期末）繳交運動代表隊紀錄一次，內容包含代表隊訓練、比賽及相關活動等文字記錄與照片。
六、 各隊若有不按時繳交學年紀錄、嚴重違反校規、危害校譽、無正常練習、全學年無參加競賽活動或參與競賽之隊員人數過少者，得由體育室室務會議視情節輕重，決議減少經費補助、停止經費補助、暫停練習、停止練習或立即解散。
- 第八條 運動代表隊經費補助：
依據室務會議通過之「運動代表隊參賽報名費及差旅費補助規定」及運動代表隊服裝補助要點核發。

- 第九條 運動代表隊場地及集訓室借用：
各代表隊借用場地舉辦校友盃，以每學年一次於寒暑假辦理為原則。集訓室之借用則依室務會議通過之「運動代表隊借用集訓室注意須知」辦理。
- 第十條 若遇經費、場地或師資之匱乏，或因應本校體育發展策略之改變，經體育室室務會議綜合審議後，得決議運動代表隊之經費補助增減、場地時間更動、練習時數多寡、暫停競賽參與或解散代表隊。
- 第十一條 本辦法經體育室室務會議決議通過，公告實施。本辦法未竟事宜得提室務會議審議決議之。

附件 4 98~100 學年度體育館器材借用概況

98 學年度體育室運動器材團體借用統計表

單位：次

院系單位別	文學院	理學院	法學院	商學院	社科院	外語學院	傳播學院	國務院	教育學院	校友	行政單位
次數	5	1	3	12	14	3	1	3	1	0	12
合計	55										
佔百分比	9.09%	1.82%	5.45%	21.82%	25.46%	5.45%	1.82%	5.45%	1.82%	0%	21.82%
百分比	100%										

※以全學年上課週 36 週計算，每週平均借用單位為 1.528 個單位。

※上列器材借用不含體育課上課借用。

98 學年度體育室運動器材個人借用統計表

單位：人次

院系單位別	文學院		理學院		法學院		商學院		社科院		外語學院		傳播學院		國務院		教育學院	
	男	女	男	女	男	女	男	女	男	女	男	女	男	女	男	女	男	女
借用人次	722	546	1018	236	976	555	3201	2449	1910	1278	454	379	423	518	320	387	222	312
借用人次	1268		1254		1212		5650		3188		833		941		707		534	
合計	15587/人次																	
佔百分比	8.13%	8.05%	7.78%	36.24%	20.45%	5.34%	6.04%	4.54%	3.43%									
百分比	100%																	

※以全學年上課週 36 週*5 天=180 天上課天計算，每天平均借用人次為 86.594 人次。

99 學年度體育室運動器材團體借用統計表

單位：次

院系單位別	文學院	理學院	法學院	商學院	社科院	外語學院	傳播學院	國務院	教育學院	校友	行政單位
次數	8	2	4	15	12	2	2	4	1	2	15
合計	67										
佔百分比	11.94%	2.99%	5.97%	22.38%	17.91%	2.99%	2.99%	5.97%	1.49	2.99%	22.38%
百分比	100%										

※以全學年上課週 36 週計算，每週平均借用單位為 1.861 個單位。

※上列器材借用不含體育課上課借用。

99 學年度體育室運動器材個人借用統計表

單位：人次

院系單位別	文學院		理學院		法學院		商學院		社科院		外語學院		傳播學院		國務院		教育學院	
	男	女	男	女	男	女	男	女	男	女	男	女	男	女	男	女	男	女
借用人次	887	655	1243	423	1296	658	3481	2027	2278	1469	665	1172	507	497	393	441	251	213
借用人次	1542		1666		1954		5508		3747		1837		1004		834		464	
合計	18556/人次																	
佔百分比	8.32	8.98	10.53	29.68	20.19	9.90	5.41	4.49	2.50									
百分比	100%																	

※以全學年上課週 36 週*5 天=180 天上課天計算，每天平均借用人次為 103.09 人次。

100 學年度體育室運動器材團體借用統計表

單位：次

院系單位別	文學院	理學院	法學院	商學院	社科院	外語學院	傳播學院	國務院	教育學院	校友	行政單位
次 數	15	2	5	14	12	2	3	5	3	2	25
合 計	88										
佔百分比	17.05%	2.27%	5.68%	15.91%	13.64%	2.27%	3.41%	5.68%	3.41	2.27%	28.41%
百分比	100%										

※ 以全學年上課週 36 週計算，每週平均借用單位為 2.44 個單位。

※ 上列器材借用不含體育課上課借用。

100 學年度體育室運動器材個人借用統計表

單位：人次

院系單位別	文學院		理學院		法學院		商學院		社科院		外語學院		傳播學院		國務院		教育學院	
	男	女	男	女	男	女	男	女	男	女	男	女	男	女	男	女	男	女
借用人次	1297	705	1043	323	1391	536	3863	2676	2557	1749	727	1408	622	581	477	458	322	370
借用人次	2002		1365		1927		6539		4306		2135		1203		935		692	
合 計	21104/人次																	
佔百分比	9.49%		6.47%		9.13%		30.98%		20.40%		10.12%		5.70%		4.43%		3.28%	
百分比	100%																	

※ 以全學年上課週 36 週*5 天=180 天上課天計算，每天平均借用人次為 117.24 人次。

附件 5 體育館器材 99~101 年度更新一覽表

國立政治大學體育室 99 年度運動器材汰舊換新成效報告表			
汰換更新器材名稱	單位	更新數量	補充說明
羽球勝利/綠色 CHAMPION B-01 比賽級用球	筒	180	依據實際需求全面更新添購
羽球勝利/藍色 TOURNEY B-04 實用級	筒	630	依據實際需求全面更新添購
網球 Slazenger (1 箱 24 筒) 比賽用球	筒	36	依據實際需求全面更新添購
網球 WILSON 練習球 教學及訓練用	顆	4320	依據實際需求全面更新添購
桌球 DONIC 1 星教學及訓練用 (籬/12*12 打)	籬	50	依據實際需求全面更新添購
桌球拍 NITAKU 藍星直板教學用	支	20	依據實際需求全面更新添購
桌球拍 NITAKU CASTLE 刀板教學用	支	30	依據實際需求全面更新添購
籃球 MOLTEN BGF7 比賽級 7 號 (男子) PU 皮籃球 男籃代表隊用	顆	10	依據實際需求全面更新添購
籃球 MOLTENBGF6 比賽級 6 號 (女子) PU 皮籃球 女籃代表隊用	顆	10	依據實際需求全面更新添購
足球 LOTO 合成皮教學用	顆	10	依據實際需求全面更新添購
足球 CONTI SC-5-MS-U 比賽球	顆	10	依據實際需求全面更新添購
橄欖球 ORIFU (歐力富) 5 號球 教學及比賽用	顆	30	依據實際需求全面更新添購
教學用棒球護具 BRETT 捕手護具(全套)	套	2	依據實際需求全面更新添購
高爾夫球空心練習球 (多孔) 教學用	粒	200	依據實際需求全面更新添購
排球網 60 合鋼索 邊加強包覆 教學及訓練用	組	6	依據實際需求全面更新添購
網球網 60 合 (含固定帶) 教學及訓練用	組	4	依據實際需求全面更新添購
皮排球 MIKASA MVA300 男女排球代表隊用	顆	30	依據實際需求全面更新添購
急速冷凍噴劑 LP #829 教學及訓練用	罐	20	依據實際需求全面更新添購
膠排球 MIKASA MVR230 字樣「政治大學」	顆	100	依據實際需求全面更新添購
捕手手套 SSK	副	2	依據實際需求全面更新添購
棒球打擊座	套	5	依據實際需求全面更新添購
拉力帶-比拉提斯	條	50	依據實際需求全面更新添購
桌球-比賽級三星	打	10	依據實際需求全面更新添購
拳擊手套	副	10	依據實際需求全面更新添購
網球拍線	副	40	依據實際需求全面更新添購
桌球膠皮	片	24	依據實際需求全面更新添購
羽球拍線	條	20	依據實際需求全面更新添購
擊劍劍條	支	6	依據實際需求全面更新添購
空手道器材	套	1	依據實際需求全面更新添購
跆拳道器材	套	1	依據實際需求全面更新添購
強力貼布	箱	5	依據實際需求全面更新添購
登山器材	套	2	依據實際需求全面更新添購
棒球棒	支	4	依據實際需求全面更新添購
彈性繃帶護膚內膜	個	50	依據實際需求全面更新添購
彈性繃帶	個	96	依據實際需求全面更新添購
急速冷凍劑	罐	10	依據實際需求全面更新添購
浮潛器材	套	10	依據實際需求全面更新添購
上課用壘球棒	支	8	依據實際需求全面更新添購
上課用羽球拍	支	50	依據實際需求全面更新添購
上課籃球	顆	100	依據實際需求全面更新添購
木球木門	組	10	依據實際需求全面更新添購
國立政治大學體育室 100 年度運動器材汰舊換新成效報告表			
汰換更新器材名稱	單位	更新數量	補充說明
女籃代表隊比賽用籃球	顆	10	依據實際需求全面更新添購
大計分牌更新	個	10	依據實際需求全面更新添購
志工背心	件	50	依據實際需求全面更新添購
教學用棒球棒 MIZUNO	支	4	依據實際需求全面更新添購
木球球門	組	10	依據實際需求全面更新添購
教學用網球 WILSON	顆	3960	依據實際需求全面更新添購
擊劍劍條	支	8	依據實際需求全面更新添購

籃球球車	組	6	依據實際需求全面更新添購
木球球桿	支	20	依據實際需求全面更新添購
大運會比賽用網球	打	6	依據實際需求全面更新添購
麗波軟墊	塊	50	依據實際需求全面更新添購
籃球場防護套	組	8	依據實際需求全面更新添購
瑜珈軟墊	片	50	依據實際需求全面更新添購
男籃皮籃球	顆	10	依據實際需求全面更新添購
皮排球	顆	12	依據實際需求全面更新添購
登山器材	批	2	依據實際需求全面更新添購
上課用棒球手套--捕手套 MIZUNO	副	2	依據實際需求全面更新添購
網球場推水器	組	2	依據實際需求全面更新添購
對講機	組	5	依據實際需求全面更新添購
跆拳道手靶	個	20	依據實際需求全面更新添購
上課用桌球 DONIC 一星	籮	30	依據實際需求全面更新添購
推水器海綿	片	10	依據實際需求全面更新添購
鐵人三項教學器材	組	4	依據實際需求全面更新添購
網球拍線	條	30	依據實際需求全面更新添購
液晶螢幕活動架	組	1	依據實際需求全面更新添購
桌球網架	組	6	依據實際需求全面更新添購
上課用羽球	筒	240	依據實際需求全面更新添購
比賽用羽球	筒	120	依據實際需求全面更新添購
上課用 MIKASA 膠排球	顆	100	依據實際需求全面更新添購
上課用棒球手套 SSK	副	20	依據實際需求全面更新添購
桌球拍皮	付	24	依據實際需求全面更新添購

國立政治大學體育室 101 年度運動器材汰舊換新成效報告表

汰換更新器材名稱	單位	更新數量	補充說明
排球標示帶	組	4	依據實際需求全面更新添購
運動貼布	箱	5	依據實際需求全面更新添購
比賽桌球 DONIC 三星	打	10	依據實際需求全面更新添購
上課用網球 WILSON	顆	2240	依據實際需求全面更新添購
擊劍劍條	支	8	依據實際需求全面更新添購
大運會比賽羽球	筒	18	依據實際需求全面更新添購
棒球教學打擊座	組	6	依據實際需求全面更新添購
桌球拍皮	片	24	依據實際需求全面更新添購
推水器海綿	片	20	依據實際需求全面更新添購
冷凍噴劑	罐	30	依據實際需求全面更新添購
女籃代表隊比賽皮籃球	顆	10	依據實際需求全面更新添購
登山器材	批	2	依據實際需求全面更新添購
比賽用皮排球	顆	20	依據實際需求全面更新添購
男籃代表隊比賽皮籃球	顆	10	依據實際需求全面更新添購
上課用桌球 DONIC 一星	籮	30	依據實際需求全面更新添購
足球代表隊比賽用皮足球	顆	10	依據實際需求全面更新添購
上課用羽球 DEFI	筒	435	依據實際需求全面更新添購
MOLTEN 上課用膠排球	顆	10	依據實際需求全面更新添購
拳擊沙包	組	2	依據實際需求全面更新添購
男女皮排球	顆	20	依據實際需求全面更新添購
強力彈性繃帶	個	20	依據實際需求全面更新添購
上課用合成皮足球	顆	30	依據實際需求全面更新添購
訓練用藥球	顆	12	依據實際需求全面更新添購
人工皮膚護膜	箱	1	依據實際需求全面更新添購
冰敷袋	個	20	依據實際需求全面更新添購

附件 6 992 體育室課程委員會會議紀錄範例

國立政治大學 99 學年度第 2 學期

體育室第 1 次課程委員會會議紀錄

時間：100 年 4 月 11 日(星期一)，上午 10 時 10 分

地點：體育館貴賓室

主席：黃主任 郁琦

紀錄：吳鴻傑

出席人員：吳高讚、王清欉、朱昌勇、杜錦豐、王思宜、楊瑞珠

請假人員：(無)

甲、主席報告：略

乙、討論事項

第一案

案由：100 學年度第 1 學期擬開設課程異動審議案，請討論。

提案單位：體育教學組

說明：

(一) 下學年擬開設課程異動如下表：

教師姓名	992 開設課程	1001 擬開設課程	說明
童文俊		女排初級*2	退休後兼任開設
黃郁琦	男女登山	男女羽球中級	登山改由王中興老師開設
王中興	男女保齡球初級*2 男女保齡球中級	男女登山*2 女有氧耐力	因球館欲結束營業，停開保齡球校外教學課程
杜錦豐	女網球初級 男女網球初級 男女足球中級	男網球初級 男女網球中級 男足球初級	課程調整
林文乙	男游泳初級蛙式 女游泳初級蛙式	女體適能*2	課程調整
呂潔如	男女熱力有氧初級	男女爵士舞初級	因韓老師固定上學期開設熱力有氧初級，下學期開設熱力有氧中級；呂老師配合上學期開設爵士舞初級，下學期開設熱力有氧初級
蔡佳林	武術初級	太極拳初級	課程調整
林培元	男女網球初級	男高爾夫初級	建請林老師開設男高爾夫球課

(二) 本案審議通過後，隨即進行 1001 系所排課作業。

(三) 檢附 99 學年度體育課程類別、級別與開班數統計表如附件一供參。

決議：審視 99 學年開課時段及選課情形決議建議如下：

(一) 建請林文乙老師女游泳初級蛙式改開設男女游泳中級。

(二) 建請王思宜老師或嚴雅婷老師將一門女游泳初級(捷)課程改開設為女游泳初級(蛙)。

★經會後教學組與老師協調結果：

- (一) 林文乙老師的女游泳初級蛙式課程不更動。
- (二) 嚴雅婷老師一門女游泳初級(捷)課程改開設女游泳初級(蛙)。
- (三) 因杜錦豐老師安排於暑期進行腿部手術，1001 不適合開設足球課(2班初級課程)，改開設2班男女網球初級課程。

★附帶決議：

- (一) 體適能類課程，如登山、健走、有氧耐力與體適能課程不宜過多。
- (二) 戶外課程應多考量時段因素排課，以增加學生選課意願。

第二案

案由：99 學年度體育課程開課選課情形年度檢討案，請討論。

提案單位：體育教學組

說明：

- (一) 檢附 99 學年度體育課程開課選課班級人數表、必修課程時段選課人數餘額統計表、開課科目選課人數餘額一覽表(依選課餘額多寡排列)、99 學年度止體育必修「應修未修」人數統計表、體育運動代表隊選課人數一覽表及 992 體育課程表如附件二~十供參。
- (二) 檢附 98 學年度各時段體育必修選課人數統計表如附件十一供參。

決議：

- (一) 建請趙耀東老師改開設女籃球初級或女網球初級課程。
- (二) 將會議紀錄及各項相關課程統計資訊會後提供本室老師參考。

★經會後教學組與老師協調結果：

- (一) 趙耀東老師同意改開設女網球初級課程。

丙、臨時動議：(無)

丁、散會(12:20pm)

附件一、99 學年度體育課程類別、級別與開班數統計表

必修 課程運動類別	991 學期 (計 109 門課)			992 學期 (計 111 門課)		
	初級	中級	高級	初級	中級	高級
桌球	10	4	0	10	4	0
羽球	8	1	0	8	1	0
游泳	8	0	0	8	0	0
網球	7	1	0	7	1	0
籃球	6	0	0	6	2	0
高爾夫	5	2	0	4	1	0
排球	4	3	1	4	3	1
保齡球	4	1	0	4	1	0
壘球	4	0	0	4	0	0
國標舞	3	0	0	3	0	0
有氧耐力	3	0	0	3	0	0
熱力有氧	2	1	0	1	2	0
橄欖球	2	0	0	2	0	0
高低衝擊有氧	2	0	0	0	0	0
彼拉提斯	2	0	0	2	0	0
爵士舞	2	0	0	2	0	0
土風舞	2	0	0	2	0	0
太極導引	2	0	0	2	0	0
體適能	2	0	0	2	0	0
木球	2	0	0	2	0	0
棒球	1	1	0	1	1	0
武術	1	1	0	2	0	0
跆拳道	1	1	0	2	0	0
太極拳	1	0	0	1	0	0
健力	1	0	0	1	0	0
拳擊	1	0	0	1	0	0
健走	1	0	0	1	0	0
登山	1	0	0	1	0	0
室內飛輪	1	0	0	1	0	0
鐵人三項	1	0	0	1	0	0
特別班	1	0	0	1	0	0
足球	0	1	0	1	2	0
瑜珈	0	0	0	2	0	0
	91	17	1	92	18	1

選修 課程運動類別	991 學期			992 學期		
	初級	中級	高級	初級	中級	高級
籃球						
羽球	1	0	0	1	0	0
網球						
高爾夫	1	0	0	1	0	0

附件二、99 學年度第 1 學期體育課程開課選課班級人數圖表

性別/班	必 修		選 修	
	男生	18 班	762 人	0 班
女生	37 班	1753 人	0 班	0 人
合開	53 班	2334 人	4 班	57 人
特別班	1 班	10 人	0 班	0 人
合計	109 班	4859 人	4 班	57 人
總計	113 班 4916 人			
代表隊	20 隊	119 人	18 隊	97 人
總計	20 隊 216 人			

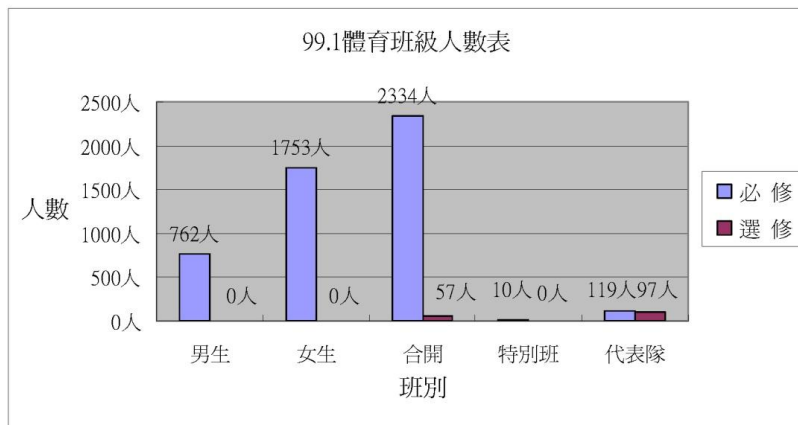
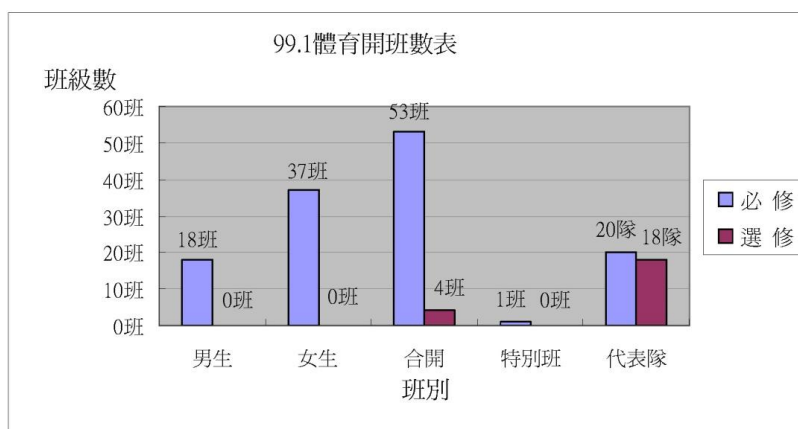

附件三、99 學年度第 2 學期體育課程開課選課班級人數圖表

性別/班	必 修		選 修	
	男生	16 班	510 人	0 班
女生	37 班	1488 人	0 班	0 人
合開	57 班	2641 人	4 班	57 人
特別班	1 班	7 人	0 班	0 人
合計	111 班	4646 人	4 班	81 人
總計	115 班 4727 人			
代表隊	20 隊	144 人	20 隊	137 人
總計	20 隊 281 人			

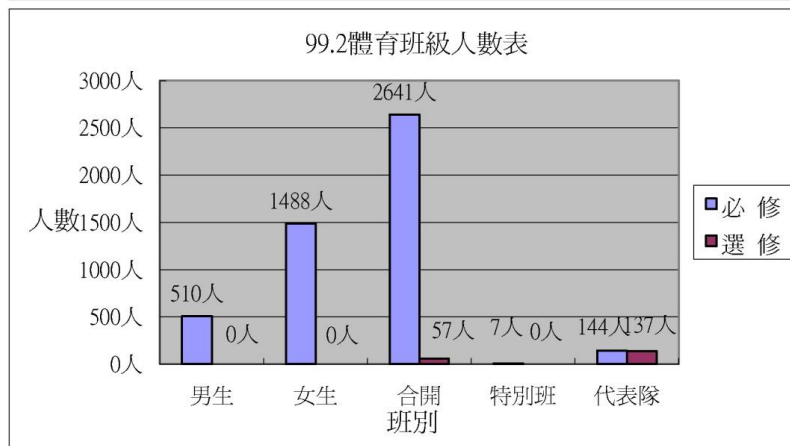
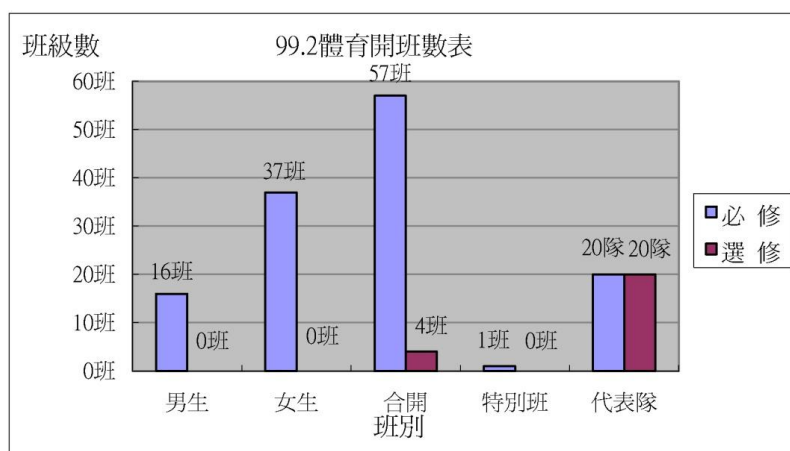

附件四、99 學年度體育必修課程「時段」選課人數餘額統計表

五	四	三	二	一	時間	節		國立政治大學九十九學年度 各時段選課人數統計表(不含選修與特別班)
991 班數：1 991 人數：25 991 空缺：0 992 班數：1 992 人數：34 992 空缺：1	991 班數：1 991 人數：47 991 空缺：0 992 班數：1 992 人數：26 992 空缺：19	991 班數：1 991 人數：79 991 空缺：0 992 班數：1 992 人數：42 992 空缺：3	991 班數：1 991 人數：49 991 空缺：0 992 班數：1 992 人數：27 992 空缺：18		07:10-08:00	B	早 班	
991 班數：5 991 人數：272 991 空缺：24 992 班數：4 992 人數：214 992 空缺：5	991 班數：5 991 人數：306 991 空缺：9 992 班數：5 992 人數：211 992 空缺：44	991 班數：6 991 人數：281 991 空缺：22 992 班數：6 992 人數：278 992 空缺：53	991 班數：9 991 人數：330 991 空缺：90 992 班數：8 992 人數：241 992 空缺：129	991 班數：2 991 人數：89 991 空缺：4 992 班數：2 992 人數：25 992 空缺：65	08:10-09:00 09:10-10:00	1 2	上 午	
991 班數：6 991 人數：238 991 空缺：34 992 班數：6 992 人數：253 992 空缺：25	991 班數：8 991 人數：291 991 空缺：98 992 班數：8 992 人數：275 992 空缺：99	991 班數：8 991 人數：325 991 空缺：39 992 班數：8 992 人數：340 992 空缺：44	991 班數：9 991 人數：320 991 空缺：96 992 班數：7 992 人數：345 992 空缺：6		10:10-11:00 11:10-12:00	3 4		
		991 班數：1 991 人數：46 991 空缺：0 992 班數：1 992 人數：43 992 空缺：2			12:10-13:00 13:10-14:00	C D	中 午	
991 班數：1 991 人數：47 991 空缺：0 992 班數：3 992 人數：144 992 空缺：0	991 班數：7 991 人數：257 991 空缺：64 992 班數：7 992 人數：297 992 空缺：48	991 班數：8 991 人數：388 991 空缺：7 992 班數：8 992 人數：364 992 空缺：21	991 班數：4 991 人數：193 991 空缺：0 992 班數：5 992 人數：250 992 空缺：14	991 班數：8 991 人數：369 981 空缺：6 992 班數：8 992 人數：362 992 空缺：15	14:10-15:00 15:10-16:00	5 6		
991 班數：1 991 人數：37 991 空缺：8 992 班數：2 992 人數：47 992 空缺：43	991 班數：6 991 人數：239 991 空缺：48 992 班數：6 992 人數：198 992 空缺：82	991 班數：7 991 人數：310 991 空缺：2 992 班數：7 992 人數：270 992 空缺：39	991 班數：2 991 人數：98 991 空缺：0 992 班數：5 992 人數：237 992 空缺：13	991 班數：6 991 人數：261 991 空缺：16 992 班數：5 992 人數：205 992 空缺：22	16:10-17:00 17:10-18:00	7 8		

附件五、99 學年度止體育必修「應修未修」人數統計表

至 99/1 累計體育必修選課狀況統計(含 註冊、休學、服役、未註冊 等學籍狀態)

一年級			二年級			三年級			四年級		
性別	科目數	人數	性別	科目數	人數	性別	科目數	人數	性別	科目數	人數
F	0	466	F	0	63	F	0	9	F	0	1
M	0	232	M	0	57	M	0	11	M	0	2
F	1	996	F	1	384	F	1	64	F	1	7
M	1	647	M	1	217	M	1	50	M	1	6
			F	2	640	F	2	358	F	2	53
			M	2	384	M	2	227	M	2	53
			F	3	385	F	3	663	F	3	415
			M	3	246	M	3	336	M	3	314
			F	4	7	F	4	357	F	4	1265
			M	4	8	M	4	224	M	4	733
			F	5	1	M	5	3	F	5	4
									M	5	15
									F	6	1
									M	6	3

一年級學生

應修未修學

分數

(C4+C5)

= 698

二年級學生應修未修學分數

(3*(F4+F5)+2*(F6+F7)+(F8+

F9))

= 2586

三年級學生應修未修學分數

(4*(I4+I5)+3*(I6+I7)+2*(I

8+I9)+(I10+I11))

= 2591

四年級學生應修未修學分數

(4*(L4+L5)+3*(L6+L7)+2*(L

8+L9)+(L10+L11))

= 992

至 99/1 止

總計應修習未修習

6,867

人次

至 99/2 累計體育必修選課狀況統計(含 註冊、休學、服役、未註冊 等學籍狀態)

一年級			二年級			三年級			四年級		
性別	科目數	人數	性別	科目數	人數	性別	科目數	人數	性別	科目數	人數
F	0	162	F	0	34	F	0	7	F	0	0
M	0	124	M	0	33	M	0	9	M	0	3
F	1	653	F	1	157	F	1	21	F	1	6
M	1	346	M	1	131	M	1	23	M	1	4
F	2	644	F	2	511	F	2	183	F	2	15
M	2	404	M	2	281	M	2	112	M	2	18
			F	3	550	F	3	584	F	3	57
			M	3	341	M	3	373	M	3	55
			F	4	226	F	4	650	F	4	1556
			M	4	122	M	4	324	M	4	978
			F	5	1	F	5	5	F	5	6
						M	5	8	M	5	17
									F	6	1
									M	6	5

一年級學生

應修未修學

分數

2*(C4+C5)+

(C6+C7)

= 1571

二年級學生應修未修學分數

(4*(F4+F5)+3*(F6+F7)+2*(F

8+F9)+(F10+F11))

= 3607

三年級學生應修未修學分數

(4*(I4+I5)+3*(I6+I7)+2*(I

8+I9)+(I10+I11))

= 1743

四年級學生應修未修學分數

(4*(L4+L5)+3*(L6+L7)+2*(L

8+L9)+(L10+L11))

= 220

至 99/2 止

總計應修習未修習

7,141

人次

附件六、99 學年度第 1 學期體育必/選課程開課科目選課人數餘額一覽表

序號	科目名稱	必/選修	授課教師姓名	上課時間	預收人數	選課人數	選課餘額	選課男	選課女
001	體育[男女合班]--高爾夫中級	必	童文俊	二 34	45	14	31	11	3
002	體育[女]--高爾夫初級	必	童文俊	二 12	45	17	28	0	17
003	體育[男女合班]--木球初級	必	王思宜	二 34	45	17	28	11	6
004	體育[男女合班]--桌球中級	必	謝淑娟	二 12	45	19	26	14	5
005	體育[男女合班]--桌球中級	必	謝淑娟	二 34	45	19	26	11	8
006	體育[女]--排球中級	必	童文俊	四 56	45	22	23	0	22
007	體育[男女合班]--高爾夫中級	必	杜錦豐	五 12	45	22	23	10	12
008	體育[男]--橄欖球初級	必	林文乙	四 34	45	28	17	28	0
009	體育[男女合班]--網球中級	必	杜錦豐	四 56	45	28	17	20	8
010	體育[女]--游泳初級(蛙泳)	必	林文乙	二 12	45	30	15	0	30
011	體育[男]--游泳初級(蛙泳)	必	林文乙	三 34	45	31	14	31	0
012	體育[男女合班]--武術中級	必	蔡佳秋	四 56	45	31	14	18	13
013	體育[男]--男體適能	必	林文乙	三 12	45	33	12	33	0
014	體育[女]--桌球初級	必	趙耀東	二 12	45	35	10	0	35
015	體育[男]--高爾夫初級	必	杜錦豐	五 34	45	35	10	35	0
016	體育[男]--棒球中級	必	王清欉	四 56	45	35	10	35	0
017	體育[男]--網球初級	必	杜錦豐	三 34	45	35	10	35	0
018	體育[男女合班]--鐵人三項初級	必	吳家慶	一 78	45	35	10	27	8
019	體育[女]--籃球初級	必	童文俊	三 12	45	36	9	0	36
020	體育[男女合班]--土風舞初級	必	楊瑞珠	四 12	45	36	9	7	29
021	體育[男女合班]--木球初級	必	王思宜	二 12	45	36	9	12	24
022	體育[男女合班]--足球中級	必	林培元	四 78	45	36	9	19	17
023	體育[男女合班]--桌球中級	必	朱昌勇	三 34	45	37	8	20	17
024	體育[男女合班]--排球高級	必	吳高讚	五 78	45	37	8	16	21
025	體育[女]--網球初級	必	杜錦豐	四 78	45	38	7	0	38
026	體育[男]--棒球初級	必	王清欉	四 34	45	38	7	38	0
027	體育[男女合班]--跆拳道與防身術中級	必	柯玉貞	一 78	45	39	6	16	23
028	體育[女]--高爾夫初級	必	林培元	三 56	45	40	5	0	40
029	體育[男女合班]--太極導引初級	必	李為仁	二 12	45	40	5	18	22
030	體育[男女合班]--排球中級	必	吳高讚	一 12	45	41	4	26	15
031	體育[男女合班]--慢速壘球初級	必	王清欉	二 34	45	41	4	32	9
032	體育[男女合班]--慢速壘球初級	必	王清欉	三 34	45	41	4	26	15
033	體育[男女合班]--保齡球初級	必	王中興	二 34	45	42	3	20	22
034	體育[男女合班]--高爾夫初級	必	童文俊	三 34	45	42	3	22	20
035	體育[女]--彼拉提斯墊上技巧	必	呂潔如	一 56	45	43	2	0	43
036	體育[女]--桌球初級	必	趙耀東	二 34	45	43	2	0	43
037	體育[女]--網球初級	必	湯善森	三 56	45	43	2	0	43
038	體育[女]--熱力有氧初級	必	韓念秦	四 78	45	43	2	0	43
039	體育[男女合班]--太極導引初級	必	李為仁	二 34	45	43	2	22	21
040	體育[男女合班]--室內飛輪	必	吳家慶	一 56	35	33	2	13	20

序號	科目名稱	必/選修	授課教師姓名	上課時間	預收人數	選課人數	選課餘額	選課男	選課女
041	體育[男女合班]--拳擊	必	蘇澄明	三 78	45	43	2	30	13
042	體育[男女合班]--慢速壘球初級	必	王清欉	一 56	45	43	2	30	13
043	體育[男女合班]--熱力有氧中級	必	呂潔如	五 34	45	43	2	7	36
044	體育[女]--羽球初級	必	楊瑞珠	五 12	45	44	1	0	44
045	體育[男女合班]--保齡球中級	必	王中興	五 34	45	44	1	30	14
046	體育[男女合班]--保齡球初級	必	王中興	四 34	45	44	1	24	20
047	體育[男女合班]--網球初級	必	杜錦豐	三 12	45	44	1	27	17
048	體育[女]--土風舞初級	必	楊瑞珠	四 34	45	45	0	0	45
049	體育[女]--游泳初級(捷泳)	必	王思宜	四 56	45	45	0	0	45
050	體育[女]--游泳初級(捷泳)	必	嚴雅婷	二 56	45	45	0	0	45
051	體育[女]--爵士舞初級	必	呂潔如	一 78	45	45	0	0	45
052	體育[女]--爵士舞初級	必	呂潔如	三 56	45	45	0	0	45
053	體育[女]--籃球初級	必	葉良志	三 78	45	45	0	0	45
054	體育[男]--羽球初級	必	黃郁琦	三 34	45	45	0	45	0
055	體育[男女合班]--彼拉提斯墊上技巧	必	呂潔如	五 B1	25	25	0	5	20
056	體育[男女合班]--桌球中級	必	朱昌勇	一 56	45	45	0	19	26
057	體育[男女合班]--高低衝擊有氧初級	必	賴芳貞	三 12	45	45	0	6	39
058	體育[男女合班]--國際標準舞初級	必	楊昌雄	二 12	45	45	0	8	37
059	體育[男女合班]--排球初級	必	吳高讚	二 78	45	45	0	19	26
060	體育[女]--保齡球初級	必	王同英	三 CD	45	46	-1	0	46
061	體育[女]--保齡球初級	必	王同英	三 34	45	46	-1	0	46
062	體育[女]--網球初級	必	湯善森	三 78	45	46	-1	0	46
063	體育[男]--男體適能	必	林文乙	四 12	45	46	-1	46	0
064	體育[男]--桌球初級	必	朱昌勇	五 34	45	46	-1	46	0
065	體育[男]--桌球初級	必	朱昌勇	一 78	45	46	-1	46	0
066	體育[男]--健力	必	蘇澄明	三 56	45	46	-1	46	0
067	體育[男女合班]--橄欖球初級	必	林文乙	五 34	45	46	-1	28	18
068	體育[女]--羽球初級	必	楊瑞珠	一 78	45	47	-2	0	47
069	體育[女]--高爾夫初級	必	林培元	三 78	45	47	-2	0	47
070	體育[女]--排球初級	必	嚴雅婷	五 56	45	47	-2	0	47
071	體育[女]--游泳初級(捷泳)	必	嚴雅婷	四 B1	45	47	-2	0	47
072	體育[男]--籃球初級	必	葉良志	四 56	45	47	-2	47	0
073	體育[男女合班]--羽球中級	必	楊瑞珠	二 56	45	47	-2	19	28
074	體育[女]--羽球初級	必	楊瑞珠	一 56	45	48	-3	0	48
075	體育[女]--游泳初級(捷泳)	必	王思宜	三 56	45	48	-3	0	48
076	體育[男]--羽球初級	必	黃郁琦	四 12	45	48	-3	48	0
077	體育[男]--游泳初級	必	葉良志	一 56	45	48	-3	48	0
078	體育[男]--籃球初級	必	葉良志	一 12	45	48	-3	48	0
079	體育[男女合班]--有氧耐力	必	王中興	二 12	55	58	-3	18	40
080	體育[男女合班]--高低衝擊有氧初級	必	賴芳貞	三 34	45	48	-3	8	40
081	體育[男女合班]--排球中級	必	吳高讚	三 56	45	48	-3	24	24

序號	科目名稱	必/選修	授課教師姓名	上課時間	預收人數	選課人數	選課餘額	選課男	選課女
082	體育[女]-網球初級	必	林培元	一 78	45	49	-4	0	49
083	體育[女]-熱力有氧初級	必	韓念秦	四 56	45	49	-4	0	49
084	體育[女]-籃球初級	必	葉良志	三 56	45	49	-4	0	49
085	體育[男]-羽球初級	必	黃郁琦	四 34	45	49	-4	49	0
086	體育[男女合班]-太極拳初級	必	蔡佳秋	二 B1	45	49	-4	27	22
087	體育[男女合班]-慢速壘球初級	必	王清儼	二 56	45	49	-4	33	16
088	體育[女]-羽球初級	必	方明營	二 12	45	50	-5	0	50
089	體育[女]-羽球初級	必	方明營	二 34	45	50	-5	0	50
090	體育[女]-桌球初級	必	朱昌勇	五 12	45	50	-5	0	50
091	體育[女]-桌球初級	必	朱昌勇	三 12	45	50	-5	0	50
092	體育[男女合班]-武術初級	必	蔡佳秋	四 78	45	51	-6	19	32
093	體育[男女合班]-國際標準舞初級	必	楊昌雄	二 34	45	51	-6	10	41
094	體育[男女合班]-排球初級	必	吳高讚	三 78	45	51	-6	31	20
095	體育[女]-游泳初級(蛙泳)	必	林文乙	五 12	45	52	-7	0	52
096	體育[男女合班]-國際標準舞初級	必	楊昌雄	二 56	45	52	-7	13	39
097	體育[男]-籃球初級	必	葉良志	二 78	45	53	-8	53	0
098	體育[男女合班]-網球初級	必	林培元	一 56	45	53	-8	34	19
099	體育[男女合班]-桌球初級	必	謝淑娟	四 12	45	56	-11	24	32
100	體育[男女合班]-排球初級	必	吳高讚	四 78	45	56	-11	29	27
101	體育[男女合班]-跆拳道與防身術初級	必	柯玉貞	一 56	45	56	-11	10	46
102	體育[男女合班]-桌球初級	必	謝淑娟	三 56	45	69	-24	21	48
103	體育[男女合班]-桌球初級	必	謝淑娟	三 78	45	69	-24	26	43
104	體育[男女合班]-桌球初級	必	謝淑娟	四 34	45	70	-25	15	55
105	體育[男女合班]-登山	必	黃郁琦	三 12	45	73	-28	32	41
106	體育[男女合班]-健走	必	嚴雅婷	三 B1	45	79	-34	19	60
107	體育[女]-有氧耐力	必	王中興	五 12	55	104	-49	0	104
108	體育[女]-有氧耐力	必	王中興	四 12	55	120	-65	0	120
109	體育[特別班]	必	呂潔如	三 78	45	9	36	2	7
110	體育[男女合班]-羽球實務(選修)	選	楊瑞珠	五 34	45	24	21	16	8
111	體育[男女合班]-高爾夫實務	選	童文俊	四 34	45	6	39	4	2
112	體育[男女合班]-網球實務	選	林培元	四 34	45	11	34	6	5
113	體育[男女合班]-籃球實務	選	葉良志	四 78	45	15	30	13	2

附件七、99 學年度第 2 學期體育必/選課程開課科目選課人數餘額一覽表

序號	科目名稱	必/選修	授課教師姓名	上課時間	預收人數	選課人數	選課餘額	選課男	選課女
001	體育[女]--籃球初級	必	童文俊	三 12	45	11	34	0	11
002	體育[男]--籃球初級	必	葉良志	一 12	45	12	33	12	0
003	體育[男女合班]--足球中級	必	杜錦豐	五 78	45	12	33	9	3
004	體育[男女合班]--桌球中級	必	謝淑娟	二 12	45	13	32	9	4
005	體育[男女合班]--排球中級	必	吳高讚	一 12	45	13	32	11	2
006	體育[女]--網球初級	必	杜錦豐	四 78	45	17	28	0	17
007	體育[男]--棒球中級	必	王清權	四 56	45	18	27	18	0
008	體育[女]--桌球初級	必	趙耀東	二 12	45	20	25	0	20
009	體育[女]--高爾夫初級	必	童文俊	二 12	45	22	23	0	22
010	體育[女]--網球初級	必	湯善森	三 78	45	22	23	0	22
011	體育[女]--游泳初級(蛙泳)	必	林文乙	二 12	45	24	21	0	24
012	體育[男]--羽球初級	必	黃郁琦	四 12	45	24	21	24	0
013	體育[男]--橄欖球初級	必	林文乙	四 34	45	25	20	25	0
014	體育[男女合班]--鐵人三項初級	必	吳家慶	一 78	35	15	20	10	5
015	體育[女]--游泳初級(捷泳)	必	嚴雅婷	四 B1	45	26	19	0	26
016	體育[男]--游泳初級(蛙泳)	必	林文乙	三 34	45	26	19	26	0
017	體育[女]--排球中級	必	童文俊	四 56	45	27	18	0	27
018	體育[男]--棒球初級	必	王清權	四 34	45	27	18	27	0
019	體育[男女合班]--武術初級	必	蔡佳枋	二 B1	45	27	18	14	13
020	體育[男女合班]--國際標準舞初級	必	楊昌雄	二 12	45	27	18	4	23
021	體育[女]--籃球初級	必	葉良志	三 78	45	29	16	0	29
022	體育[男]--網球初級	必	杜錦豐	三 34	45	29	16	29	0
023	體育[男]--游泳初級	必	葉良志	一 56	45	30	15	30	0
024	體育[男女合班]--足球中級	必	林培元	四 78	45	30	15	8	22
025	體育[女]--游泳初級(捷泳)	必	嚴雅婷	二 56	45	31	14	0	31
026	體育[男]--籃球初級	必	葉良志	二 78	45	32	13	32	0
027	體育[女]--土風舞初級	必	楊瑞珠	四 34	45	33	12	0	33
028	體育[男]--男體適能	必	林文乙	四 12	45	33	12	33	0
029	體育[女]--熱力有氧中級	必	韓念秦	四 78	45	34	11	0	34
030	體育[男女合班]--土風舞初級	必	楊瑞珠	四 12	45	34	11	9	25
031	體育[男]--男體適能	必	林文乙	三 12	45	35	10	35	0
032	體育[男女合班]--排球高級	必	吳高讚	五 78	45	35	10	21	14
033	體育[女]--網球初級	必	湯善森	三 56	45	36	9	0	36
034	體育[男女合班]--網球初級	必	杜錦豐	三 12	45	36	9	26	10
035	體育[男女合班]--桌球中級	必	朱昌勇	三 34	45	38	7	19	19
036	體育[女]--籃球初級	必	葉良志	三 56	45	39	6	0	39
037	體育[女]--游泳初級(蛙泳)	必	林文乙	五 12	45	40	5	0	40
038	體育[男]--健力	必	蘇澄明	三 56	45	40	5	40	0
039	體育[男女合班]--有氧耐力	必	王中興	二 12	55	51	4	24	27
040	體育[男女合班]--桌球中級	必	謝淑娟	二 34	45	41	4	25	16

序號	科目名稱	必/選修	授課教師姓名	上課時間	預收人數	選課人數	選課餘額	選課男	選課女
041	體育[女]--羽球初級	必	方明營	二 12	45	42	3	0	42
042	體育[女]--游泳初級(捷泳)	必	王思宜	四 56	45	42	3	0	42
043	體育[男女合班]--太極導引初級	必	李為仁	二 12	45	42	3	17	25
044	體育[男女合班]--健走	必	嚴雅婷	三 B1	45	42	3	9	33
045	體育[女]--保齡球初級	必	王同英	三 CD	45	43	2	0	43
046	體育[女]--桌球初級	必	趙耀東	二 34	45	43	2	0	43
047	體育[男女合班]--保齡球中級	必	王中興	五 34	45	43	2	24	19
048	體育[男女合班]--高爾夫初級	必	童文俊	三 34	45	43	2	26	17
049	體育[女]--羽球初級	必	楊瑞珠	一 78	45	44	1	0	44
050	體育[女]--游泳初級(捷泳)	必	王思宜	三 56	45	44	1	0	44
051	體育[男]--羽球初級	必	黃郁琦	四 34	45	44	1	44	0
052	體育[男]--桌球初級	必	朱昌勇	一 78	45	44	1	44	0
053	體育[男女合班]--彼拉提斯墊上技巧	必	呂潔如	五 B1	35	34	1	4	30
054	體育[男女合班]--保齡球初級	必	王中興	四 34	45	44	1	22	22
055	體育[男女合班]--籃球初級	必	劉嘉發	五 34	45	44	1	34	10
056	體育[女]--羽球初級	必	楊瑞珠	五 12	45	45	0	0	45
057	體育[女]--羽球初級	必	楊瑞珠	一 56	45	45	0	0	45
058	體育[女]--保齡球初級	必	王同英	三 34	45	45	0	0	45
059	體育[女]--高爾夫初級	必	林培元	三 56	45	45	0	0	45
060	體育[女]--網球初級	必	林培元	一 78	45	45	0	0	45
061	體育[女]--爵士舞初級	必	呂潔如	一 56	45	45	0	0	45
062	體育[女]--爵士舞初級	必	呂潔如	三 56	45	45	0	0	45
063	體育[男]--羽球初級	必	黃郁琦	三 34	45	45	0	45	0
064	體育[男]--桌球初級	必	朱昌勇	五 34	45	45	0	45	0
065	體育[男女合班]--保齡球初級	必	王中興	二 34	45	45	0	24	21
066	體育[男女合班]--室內飛輪	必	吳家慶	一 56	35	35	0	10	25
067	體育[男女合班]--桌球中級	必	朱昌勇	一 56	45	45	0	23	22
068	體育[男女合班]--慢速壘球初級	必	王清欉	三 34	45	45	0	30	15
069	體育[男女合班]--網球中級	必	杜錦豐	四 56	45	45	0	24	21
070	體育[男女合班]--熱力有氧初級	必	呂潔如	五 34	45	45	0	8	37
071	體育[男女合班]--拳擊	必	蘇澄明	三 78	45	46	-1	32	14
072	體育[男女合班]--排球初級	必	吳高讚	四 78	45	46	-1	26	20
073	體育[女]--彼拉提斯墊上技巧	必	呂潔如	二 78	45	47	-2	0	47
074	體育[女]--排球初級	必	嚴雅婷	五 56	45	47	-2	0	47
075	體育[男女合班]--高爾夫中級	必	童文俊	二 34	45	47	-2	25	22
076	體育[男女合班]--籃球中級	必	葉良志	四 56	45	47	-2	39	8
077	體育[女]--熱力有氧中級	必	韓念秦	四 56	45	48	-3	0	48
078	體育[男女合班]--桌球初級	必	謝淑娟	四 12	45	48	-3	22	26
079	體育[男女合班]--排球中級	必	吳高讚	三 56	45	48	-3	18	30
080	體育[男女合班]--籃球中級	必	劉嘉發	五 56	45	48	-3	35	13
081	體育[男女合班]--羽球中級	必	楊瑞珠	二 56	45	49	-4	26	23

序號	科目名稱	必/選修	授課教師姓名	上課時間	預收人數	選課人數	選課餘額	選課男	選課女
082	體育[男女合班]--足球初級	必	杜錦豐	五 56	45	49	-4	33	16
083	體育[男女合班]--國際標準舞初級	必	楊昌雄	二 34	45	49	-4	19	30
084	體育[男女合班]--排球初級	必	吳高讚	三 78	45	50	-5	27	23
085	體育[男女合班]--網球初級	必	林培元	一 56	45	51	-6	32	19
086	體育[女]--羽球初級	必	方明營	二 34	45	52	-7	0	52
087	體育[男女合班]--排球初級	必	吳高讚	二 78	45	52	-7	21	31
088	體育[男女合班]--木球初級	必	王思宜	二 56	45	53	-8	21	32
089	體育[男女合班]--木球初級	必	王思宜	二 78	45	53	-8	24	29
090	體育[男女合班]--慢速壘球初級	必	王清權	一 56	45	53	-8	34	19
091	體育[男女合班]--慢速壘球初級	必	王清權	二 78	45	53	-8	27	26
092	體育[男女合班]--橄欖球初級	必	林文乙	五 34	45	53	-8	30	23
093	體育[女]--桌球初級	必	朱昌勇	三 12	45	54	-9	0	54
094	體育[男女合班]--武術初級	必	蔡佳杕	四 78	45	54	-9	23	31
095	體育[女]--桌球初級	必	朱昌勇	五 12	45	55	-10	0	55
096	體育[女]--高爾夫初級	必	林培元	三 78	45	55	-10	0	55
097	體育[男女合班]--跆拳道與防身術初級	必	李佳融	一 78	45	57	-12	18	39
098	體育[男女合班]--國際標準舞初級	必	楊昌雄	二 56	45	58	-13	15	43
099	體育[男女合班]--跆拳道與防身術初級	必	李佳融	一 56	45	58	-13	15	43
100	體育[男女合班]--桌球初級	必	謝淑娟	四 34	45	59	-14	24	35
101	體育[男女合班]--慢速壘球初級	必	王清權	二 56	45	59	-14	34	25
102	體育[男女合班]--桌球初級	必	謝淑娟	三 78	45	61	-16	21	40
103	體育[女]--有氧耐力	必	王中興	四 12	55	72	-17	0	72
104	體育[女]--有氧耐力	必	王中興	五 12	55	74	-19	0	74
105	體育[男女合班]--桌球初級	必	謝淑娟	三 56	45	67	-22	19	48
106	體育[男女合班]--太極導引初級	必	李為仁	二 34	45	68	-23	16	52
107	體育[男女合班]--瑜珈初級	必	賴芳貞	三 12	45	68	-23	2	66
108	體育[男女合班]--瑜珈初級	必	賴芳貞	三 34	45	69	-24	4	65
109	體育[男女合班]--太極拳初級	必	蔡佳杕	四 56	45	70	-25	27	43
110	體育[男女合班]--登山	必	黃郁琦	三 12	45	74	-29	16	58
111	體育[特別班]	必	呂潔如	三 78	45	7	38	1	6
112	體育[男女合班]--籃球實務	選	葉良志	四 78	45	17	28	13	4
113	體育[男女合班]--高爾夫實務	選	童文俊	四 34	45	19	26	12	7
114	體育[男女合班]--羽球實務(選修)	選	楊瑞珠	五 34	45	23	22	15	8
115	體育[男女合班]--網球實務	選	林培元	四 34	45	24	21	12	12

附件八、99 學年度第 1 學期體育運動代表隊選課人數一覽表

科目名稱	學分數	必/選修	授課教師	選課人數	選課人數	
					男	女
運動代表隊--女子羽球	0	必	楊瑞珠	5	0	5
運動代表隊--女子桌球	0	必	謝淑娟	5	0	5
運動代表隊--女子排球	0	必	嚴雅婷	8	0	8
運動代表隊--女子硬網	0	必	林培元	2	0	2
運動代表隊--女子籃球	0	必	童文俊	9	0	9
運動代表隊--田徑	0	必	王中興	5	3	2
運動代表隊--男子羽球	0	必	黃郁琦	5	5	0
運動代表隊--男子桌球	0	必	朱昌勇	8	8	0
運動代表隊--男子排球	0	必	吳高讚	9	9	0
運動代表隊--男子硬網	0	必	杜錦豐	2	2	0
運動代表隊--男子籃球	0	必	葉良志	12	12	0
運動代表隊--足球	0	必	嚴雅婷	7	7	0
運動代表隊--空手道	0	必	嚴雅婷	3	3	0
運動代表隊--柔道	0	必	嚴雅婷	1	1	0
運動代表隊--棒球	0	必	王清權	9	9	0
運動代表隊--游泳	0	必	王思宜	5	2	3
運動代表隊--跆拳道	0	必	嚴雅婷	2	2	0
運動代表隊--劍道	0	必	嚴雅婷	3	1	2
運動代表隊--橄欖球	0	必	林文乙	11	11	0
運動代表隊--擊劍	0	必	嚴雅婷	8	3	5
				119	78	41
運動代表隊--女子羽球	2	選	楊瑞珠	7	0	7
運動代表隊--女子桌球	2	選	謝淑娟	6	0	6
運動代表隊--女子排球	2	選	嚴雅婷	7	0	7
運動代表隊--女子硬網	2	選	林培元	3	0	3
運動代表隊--女子籃球	2	選	童文俊	5	0	5
運動代表隊--男子羽球	2	選	黃郁琦	6	6	0
運動代表隊--男子桌球	2	選	朱昌勇	4	4	0
運動代表隊--男子排球	2	選	吳高讚	5	5	0
運動代表隊--男子硬網	2	選	杜錦豐	5	5	0
運動代表隊--足球	2	選	嚴雅婷	7	7	0
運動代表隊--空手道	2	選	嚴雅婷	3	3	0
運動代表隊--柔道	2	選	嚴雅婷	3	0	3
運動代表隊--棒球	2	選	王清權	7	7	0
運動代表隊--游泳	2	選	王思宜	8	3	5
運動代表隊--跆拳道	2	選	嚴雅婷	5	2	3
運動代表隊--劍道	2	選	嚴雅婷	1	1	0
運動代表隊--橄欖球	2	選	林文乙	5	5	0
運動代表隊--擊劍	2	選	嚴雅婷	10	4	6
				97	52	45

附件九、99 學年度第 2 學期體育運動代表隊選課人數一覽表

科目名稱	學分數	必/選修	授課教師姓名	選課人數	選課人數	
					男	女
運動代表隊--女子羽球	0	必	楊瑞珠	9	0	9
運動代表隊--女子桌球	0	必	謝淑娟	10	0	10
運動代表隊--女子排球	0	必	嚴雅婷	7	0	7
運動代表隊--女子硬網	0	必	林培元	7	0	7
運動代表隊--女子籃球	0	必	童文俊	3	0	3
運動代表隊--田徑	0	必	王中興	5	2	3
運動代表隊--男子羽球	0	必	黃郁琦	15	15	0
運動代表隊--男子桌球	0	必	朱昌勇	7	7	0
運動代表隊--男子排球	0	必	吳高讚	9	9	0
運動代表隊--男子硬網	0	必	杜錦豐	3	3	0
運動代表隊--男子籃球	0	必	葉良志	9	9	0
運動代表隊--足球	0	必	嚴雅婷	7	7	0
運動代表隊--空手道	0	必	嚴雅婷	6	5	1
運動代表隊--柔道	0	必	嚴雅婷	2	2	0
運動代表隊--棒球	0	必	王清權	10	10	0
運動代表隊--游泳	0	必	王思宜	9	5	4
運動代表隊--跆拳道	0	必	嚴雅婷	3	1	2
運動代表隊--劍道	0	必	嚴雅婷	5	3	2
運動代表隊--橄欖球	0	必	林文乙	6	6	0
運動代表隊--擊劍	0	必	嚴雅婷	12	6	6
				144	90	54
運動代表隊--女子羽球	2	選	楊瑞珠	6	0	6
運動代表隊--女子桌球	2	選	謝淑娟	5	0	5
運動代表隊--女子排球	2	選	嚴雅婷	9	0	9
運動代表隊--女子硬網	2	選	林培元	3	0	3
運動代表隊--女子籃球	2	選	童文俊	11	0	11
運動代表隊--田徑	2	選	王中興	2	2	0
運動代表隊--男子羽球	2	選	黃郁琦	7	7	0
運動代表隊--男子桌球	2	選	朱昌勇	7	7	0
運動代表隊--男子排球	2	選	吳高讚	7	7	0
運動代表隊--男子硬網	2	選	杜錦豐	9	9	0
運動代表隊--男子籃球	2	選	葉良志	6	6	0
運動代表隊--足球	2	選	嚴雅婷	7	7	0
運動代表隊--空手道	2	選	嚴雅婷	1	1	0
運動代表隊--柔道	2	選	嚴雅婷	1	0	1
運動代表隊--棒球	2	選	王清權	9	9	0
運動代表隊--游泳	2	選	王思宜	8	3	5
運動代表隊--跆拳道	2	選	嚴雅婷	7	3	4
運動代表隊--劍道	2	選	嚴雅婷	3	2	1
運動代表隊--橄欖球	2	選	林文乙	16	16	0
運動代表隊--擊劍	2	選	嚴雅婷	12	6	6
				136	85	51

附件十一、98 學年度各時段體育必修選課人數統計表

五	四	三	二	一	時間	節		國立政治大學九十八學年度 各時段選課人數統計表(不含選修與特別班)
982 班數：1 982 人數：56 982 空缺：0	982 班數：1 982 人數：8 982 空缺：37	982 班數：1 982 人數：58 982 空缺：0	981 班數：1 981 人數：26 981 空缺：0 982 班數：1 982 人數：25 982 空缺：0		07:10-08:00	B	早 班	
981 班數：4 981 人數：261 981 空缺：10 982 班數：4 982 人數：243 982 空缺：18	981 班數：6 981 人數：295 981 空缺：40 982 班數：4 982 人數：216 982 空缺：16	981 班數：4 981 人數：184 981 空缺：4 982 班數：5 982 人數：172 982 空缺：55	981 班數：8 981 人數：366 981 空缺：49 982 班數：9 982 人數：344 982 空缺：106	981 班數：1 981 人數：46 981 空缺：0 982 班數：2 982 人數：68 982 空缺：22	08:10-09:00	1	上 午	
					09:10-10:00	2		
981 班數：5 981 人數：261 981 空缺：1 982 班數：5 982 人數：212 982 空缺：26	981 班數：7 981 人數：328 981 空缺：3 982 班數：6 982 人數：274 982 空缺：17	981 班數：8 981 人數：331 981 空缺：33 982 班數：8 982 人數：290 982 空缺：73	981 班數：9 981 人數：399 981 空缺：47 982 班數：10 982 人數：506 982 空缺：44		10:10-11:00	3		
					11:10-12:00	4		
981 班數：1 981 人數：44 981 空缺：1 982 班數：1 982 人數：31 982 空缺：14		981 班數：1 981 人數：45 981 空缺：0 982 班數：1 982 人數：46 982 空缺：0			12:10-13:00	C	中 午	
					13:10-14:00	D		
981 班數：3 981 人數：141 981 空缺：0 982 班數：3 982 人數：115 982 空缺：24	981 班數：7 981 人數：286 981 空缺：39 982 班數：8 982 人數：343 982 空缺：36	981 班數：8 981 人數：336 981 空缺：44 982 班數：7 982 人數：312 982 空缺：20	981 班數：5 981 人數：206 981 空缺：22 982 班數：3 982 人數：153 982 空缺：0	981 班數：7 981 人數：317 981 空缺：20 982 班數：8 982 人數：386 982 空缺：8	14:10-15:00	5		
					15:10-16:00	6		
981 班數：1 981 人數：32 981 空缺：13 982 班數：2 982 人數：35 982 空缺：55	981 班數：5 981 人數：210 981 空缺：17 982 班數：5 982 人數：196 982 空缺：39	981 班數：6 981 人數：286 981 空缺：15 982 班數：6 982 人數：275 982 空缺：28	981 班數：2 981 人數：55 981 空缺：36 982 班數：3 982 人數：107 982 空缺：33	981 班數：6 981 人數：270 981 空缺：5 982 班數：7 982 人數：272 982 空缺：49	16:10-17:00	7		
					17:10-18:00	8		

附件 7 98~100 學年度學生借用場館辦理活動概況

國立政治大學 98 學年度體育館場地活動租借一覽表						
一、98 年 8 月 1 日至 99 年 7 月 31 日體育場館場地借用及收入統計表						
序號	日期	時間	借用單位及活動名稱	借用場館	費用	備註
1	9/26	14-18	橄欖球校友友誼賽	田徑場	0	
2	10/14 至 16	12-14	桌球新生盃	體育館桌球室	0	
3	10/17-18	8-17	政大盃網球賽	四維網球場	0	
4	10/18	8-12	桌球校友友誼賽	體育館桌球室	0	
5	10/24	8-17	教育學院運動會	體育館大廳 34	2,000	
6	10/31	8-17	羽球系際盃第二級	體育館大廳	0	
7	10/31-11/1	8-17	政大盃攀岩賽	田徑場攀岩場	0	
8	11/1	8-17	所際盃籃球賽	體育館大廳 34	2,000	
9	11/21	8-17	羽球新生盃	體育館大廳	0	
10	11/28	8-17	羽球系際盃第一級	體育館大廳	0	
11	11/29	9-16	網球社友誼賽	環山網球場	0	
12	12/3	12-14	新生盃女排賽	體育館大廳 4	0	
13	12/5-6	8-17	北法盃排球賽	體育館大廳	8,000	
14	12/9	12-14	新生盃女籃賽	體育館大廳 3	0	
15	12/12-13	8-17	外籍生運動會	體育館大廳、田徑場	4,000	
16	12/18	12-14	新生盃男排賽	體育館大廳 4	0	
17	12/26	8-17	外語學院運動會	體育館大廳	4,000	
18	12/26	8-17	桌球系際盃	體育館桌球室	0	
19	12/26	12-17	橄欖球校友友誼賽	田徑場	0	
20	99 年 1/7	18-21	香港中文大學排球友誼賽	體育館大廳 34	0	
21	3/7	14-17	足球代表隊友誼賽	田徑場	0	
22	3/12-14	15-21	大專盃女籃複賽	體育館大廳 34	0	
23	3/17	12-14	新生盃男籃賽	體育館大廳 3	0	
24	3/20-21	8-17	系際盃女籃賽	體育館大廳	0	
25	3/20	13-17	橄欖球校友友誼賽	田徑場	0	
26	3/22	12-14	系際盃女籃賽	體育館大廳 3	0	
27	3/27-28	8-21	市政盃球賽	體育館大廳、桌球室	12,400	
28	3/29	12-14	商學院羽球賽	體育館大廳 2	0	
29	4/10-11	8-17	系際盃男籃賽	體育館大廳	0	
30	4/10	9-16	商學院桌球賽	體育館第一桌球室	1,200	
31	4/14	12-14	系際盃男籃賽	體育館大廳 3	0	
32	4/24-25	8-17	系際盃男排賽	體育館大廳	0	
33	5/1	8-17	MBA 盃排球賽	體育館大廳	4,000	
34	5/8-9	8-17	系際盃女排賽	體育館大廳	0	
35	5/15	13-17	校友返校日橄欖球友誼賽	田徑場	0	
36	5/22	8-17	北社盃校際桌球賽	體育館桌球室	2,400	
37	5/22	10-12	小外盃足壘賽	田徑場	500	
38	5/29-30	8-17	北教盃球賽	體育館大廳	8,000	
39	5/29	12-18	橄欖球隊慶	田徑場	0	
40	5/30	9-16	網球友誼賽	四維網球場	0	
41	6/12	8-17	國際學院小外盃	體育館大廳	4,000	
42	6/26	8-17	羽球校友盃	體育館大廳	0	
43	6/27	8-17	國發所運動會	體育館大廳 23	2,000	
44				場租收入:	54,500	
國立政治大學 99 學年度體育館場地學生活動租借一覽表						
一、99 年度 8 月 1 日至 100 年 7 月 31 日體育場館場地借用及收入統計表						
序號	日期	時間	借用單位及活動名稱	借用場館	費用	備註
1	9/28 至 10/2	12-14	桌球新生盃	體育館桌球室	0	
2	10/16	8-17	教育學院運動會	體育館大廳 34	2,000	
3	10/24	8-17	所際盃籃球賽	體育館大廳	4,000	
4	10/30	8-17	羽球系際盃第二級	體育館大廳	0	

102 學年度國立政治大學通識教育自我評鑑報告

5	10/31	8-17	傳播學院運動會	體育館大廳	4,000	
6	11/6	8-17	羽球新生盃	體育館大廳	0	
7	11/7	8-17	原民運動會、財政羽球賽	體育館大廳 134	3,000	
8	11/27	8-17	羽球系際盃第一級	體育館大廳	0	
9	11/27	8-12	基督徒運動交流	體育館桌球室二	600	
10	11/28	8-17	校際交流運動會	體育館大廳 1	1,000	
11	12/4-5	40772	北法盃籃球賽	體育館大廳	8,000	
12	12/12	8-17	雙院盃聯合運動會	體育館大廳	4,000	
13	12/18	8-17	世界盃運動會	體育館大廳	4,000	
14	12/18	8-17	桌球系際盃第二級	體育館桌球室	0	
15	12/25	8-17	桌球系際盃第一級	體育館桌球室	0	
16	12/26	9-17	女網年終校友盃	環山網球場	0	
17	12/26	12-14	男排新生盃	體育館大廳 4	0	
18	12/28-30	15-21	大專盃女籃初賽	體育館大廳 34	0	
19	100/3/5	8-18	男排校友盃	體育館大廳 34	0	
20	3/5	9-16	國發所網球友誼賽	環山網球場	0	
21	3/13	8-12	政大精英盃桌球賽	體育館桌球室	600	
22	3/19-21	8-17	系際盃女籃賽	體育館大廳	0	
23	3/26-28	8-17	系際盃男籃賽	體育館大廳	0	
24	3/26-27	8-17	政大盃攀岩賽	綜合球類練習區	0	
25	4/2	8-17	台馬足球賽	田徑場	500	
26	4/9-11	8-17	系際盃男排賽	體育館大廳	0	
27	4/16	8-12	教職員羽球賽	體育館大廳	0	
28	4/23	8-12	財政系羽球賽	體育館大廳 1	500	
29	4/23	8-17	商學院羽球賽	體育館大廳 2	1,000	
30	4/30	8-17	北數盃	體育館大廳桌球室	5,200	
31	5/7-9	8-17	系際盃女排賽	體育館大廳	0	
32	5/14	8-17	政大盃桌球公開賽	體育館桌球室	1,200	
33	5/21-22	8-17	北中盃球賽	體育館大廳	8,000	
34	5/28-29	8-17	北歷盃球賽	體育館大廳	8,000	
35	6/11	12-18	橄欖球隊慶	田徑場	0	
36	6/11	8-12	心理系羽球賽	體育館大廳 1	500	
37	6/11	13-18	五院盃羽球賽	體育館大廳 12	1,000	
38	6/12	8-17	國際學院運動會	體育館大廳	4,000	
39	6/25	8-17	羽球校友盃	體育館大廳	0	
40	7/2	8-17	女籃校友盃	體育館大廳 3	0	
41	7/16	8-17	男網校友盃	四維網球場	0	
42				場租收入:	61,100	

國立政治大學 100 學年度體育館場地活動租借一覽表

一、100 年度 8 月 1 日至 101 年 7 月 31 日體育場館場地借用及收入統計表

序號	日期	時間	借用單位及活動名稱	借用場館	費用	備註
1	8/28	8-17	法學院校友盃	體育館大廳 34	2,000	
2	10/15	8-17	羽球新生盃	體育館大廳	0	
3	10/22	8-17	教育學院運動會	體育館大廳 4	1,000	
4	11/26	8-17	羽球系際盃第二級	體育館大廳	0	
5	11/27	8-17	資管中文羽球賽	體育館大廳 1	1,000	
6	12/10	8-17	學生大使奧林匹克球賽	體育館大廳田徑場	2,300	
7	12/10-11	8-17	桌球系際盃第二級	體育館桌球室	0	
8	12/17	8-17	羽球系際盃第一級	體育館大廳	0	
9	12/18	8-17	社科學院排球賽	體育館大廳	4,000	
10		9-16	網球校友盃	四維網球場	0	
11	12/24	8-12	財政系羽球賽	體育館大廳 1	500	
12	101/1/7	13-18	網球友誼賽	環山網球場	0	
13	1/14-15	8-17	羽球校友友誼賽	體育館大廳	0	
14	2/18-19	8-17	北區大專排球校友盃	體育館大廳	8,000	
15	3/10-11	8-17	籃球聯盟校友盃	體育館大廳 34	4,000	

102 學年度國立政治大學通識教育自我評鑑報告

16	3/17-19	8-17	系際盃女籃賽	體育館大廳	0	
17	3/24-26	8-17	系際盃男籃賽	體育館大廳	0	
18	3/24	9-16	網球社團友誼賽	環山網球場	0	
19	3/31-4/2	8-17	系際盃男排賽	體育館大廳	0	
20	4/8	8-17	外院盃球賽	體育館大廳桌球室	5,200	
21	4/21	9-17	台經會羽球賽	體育館大廳	4,000	
22	4/22	8-17	大俄盃球賽	體育館大廳 34	2,000	
23	5/5-7	8-17	系際盃女排賽	體育館大廳	0	
24	5/20	8-17	商院盃羽球賽	體育館大廳 12	2,000	
25	5/26	8-17	五院盃羽球賽	體育館大廳 12	2,000	
26		8-17	政大盃桌球賽	體育館桌球室	1,200	
27		9-17	外籍生足球賽	田徑場	500	
28	5/27	9-16	女網校友盃	四維網球場	0	
29	6/9	8-17	國際學院運動會	體育館大廳 34	2,000	
30		13-18	橄欖球校友友誼賽	田徑場	0	
31		9-17	商學院桌球賽	體育館桌球室	1,200	
32	6/10	8-17	商學院排球賽	體育館大廳	4,000	
33	6/30	8-17	羽球校友盃	體育館大廳	0	
34	7/7-8	8-17	超級系際盃排球邀請賽	體育館大廳	8,000	
35				場租收入:	54,900	

附件 8 游泳館 99~101 年度辦理會員證或使用人次統計

國立政治大學游泳館 99 年度 學生購票人數統計表		國立政治大學游泳館 100 年度 學生購票人數統計表		國立政治大學游泳館 101 年度 學生購票人數統計表	
票別	人數	票別	人數	票別	人數
20 次票	201	20 次票	197	20 次票	208
月票	694	月票	552	月票	543
半年票	217	半年票	196	半年票	209
年票	242	年票	250	年票	247
重訓室	1912	重訓室	2171	重訓室	2081
游泳單次票	8432	游泳單次票	7610	游泳單次票	7979
總計	11698	總計	10976	總計	11267

附件 9 環山健走成績統計概況

991 學期校園環山健走學生成績分佈統計，經收集及整理後，有效資料 2,413 筆。下表為簡單以性別區份做一成績分佈比例的量表：

性別	女			性別	男		
成績區間 (分鐘)	學生計數	成績區間分佈比例	累進比例	成績區間 (分鐘)	學生計數	成績區間分佈比例	累進比例
65-70	1	0.06%	100.00%	65-70	4	0.51%	100.00%
60-65	3	0.18%	99.94%	60-65	3	0.38%	99.49%
55-60	30	1.84%	99.75%	55-60	4	0.51%	99.11%
50-55	159	9.75%	97.91%	50-55	33	4.21%	98.60%
45-50	570	34.97%	88.16%	45-50	107	13.67%	94.38%
40-45	535	32.82%	53.19%	40-45	228	29.12%	80.72%
35-40	248	15.21%	20.37%	35-40	144	18.39%	51.60%
30-35	70	4.29%	5.15%	30-35	131	16.73%	33.21%
25-30	13	0.80%	0.86%	25-30	88	11.24%	16.48%
20-25	1	0.06%	0.06%	20-25	38	4.85%	5.24%
15-20	0	0.00%	0.00%	15-20	3	0.38%	0.38%
總計	1630	100.00%		總計	783	100.00%	



圖 991 學期校園環山健走學生成績分佈曲線圖

類別	統計資料筆數	平均成績
女同學	1,630	44 分 10 秒
男同學	783	38 分 28 秒
全部	2,413	42 分 19 秒

992 學期校園環山健走學生成績分佈統計，經收集及整理後，有效資料 2,241 筆。下表為以性別區份做一成績分佈比例的量表：

姓別	女			姓別	男		
成績區間 (分鐘)	學生 計數	成績區間 分佈比例	累進比例	成績區間 (分鐘)	學生計 數	成績區間 分佈比例	累進比例
70-	1	0.07%	100.00%	70-	2	0.25%	100.00%
65-70	2	0.14%	99.93%	65-70	0	0.00%	99.75%
60-65	21	1.45%	99.79%	60-65	7	0.88%	99.75%
55-60	75	5.18%	98.34%	55-60	17	2.14%	98.87%
50-55	211	14.57%	93.16%	50-55	80	10.09%	96.72%
45-50	577	39.85%	78.59%	45-50	233	29.38%	86.63%
40-45	418	28.87%	38.74%	40-45	265	33.42%	57.25%
35-40	97	6.70%	9.88%	35-40	107	13.49%	23.83%
30-35	38	2.62%	3.18%	30-35	36	4.54%	10.34%
25-30	7	0.48%	0.55%	25-30	27	3.40%	5.80%
20-25	1	0.07%	0.07%	20-25	15	1.89%	2.40%
15-20	0	0.00%	0.00%	15-20	4	0.50%	0.50%
總計	1448	100.00%		總計	793	100.00%	

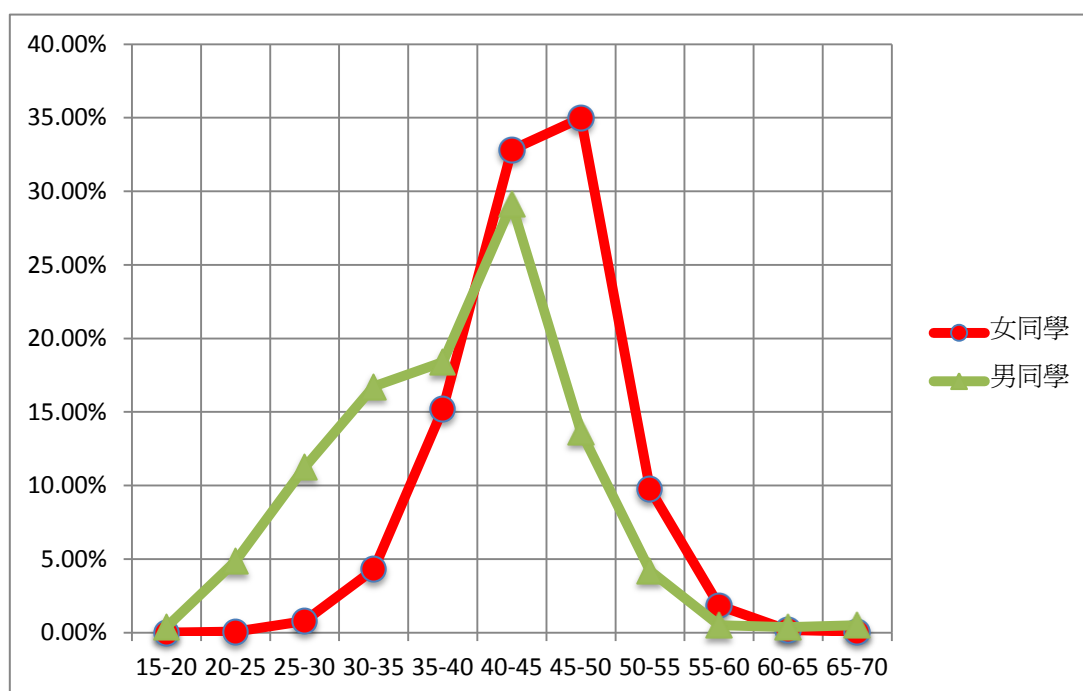

圖 992 學期校園環山健走學生成績分佈曲線圖

類別	統計資料筆數	平均成績
女同學	1,448	46 分 11 秒
男同學	793	43 分 14 秒
全部	2,241	45 分 8 秒

1001 學期校園環山健走學生成績分佈統計，經收集及整理後，有效資料 2,277 筆。下表為以性別區份做一成績分佈比例的量表：

性別	女			性別	男		
成績區間 (分鐘)	學生計數	成績區間分佈比例	累進比例	成績區間 (分鐘)	學生計數	成績區間分佈比例	累進比例
70-	3	0.21%	100.00%	70-	0	0.00%	100.00%
65-70	4	0.27%	99.79%	65-70	1	0.12%	100.00%
60-65	13	0.89%	99.52%	60-65	0	0.00%	99.88%
55-60	68	4.66%	98.63%	55-60	13	1.59%	99.88%
50-55	237	16.26%	93.96%	50-55	59	7.20%	98.29%
45-50	434	29.77%	77.71%	45-50	172	21.00%	91.09%
40-45	434	29.77%	47.94%	40-45	173	21.12%	70.09%
35-40	162	11.11%	18.18%	35-40	143	17.46%	48.96%
30-35	77	5.28%	7.06%	30-35	107	13.06%	31.50%
25-30	23	1.58%	1.78%	25-30	97	11.84%	18.44%
20-25	3	0.21%	0.21%	20-25	44	5.37%	6.59%
15-20	0	0.00%	0.00%	15-20	10	1.22%	1.22%
總計	1458	100.00%		總計	819	100.00%	

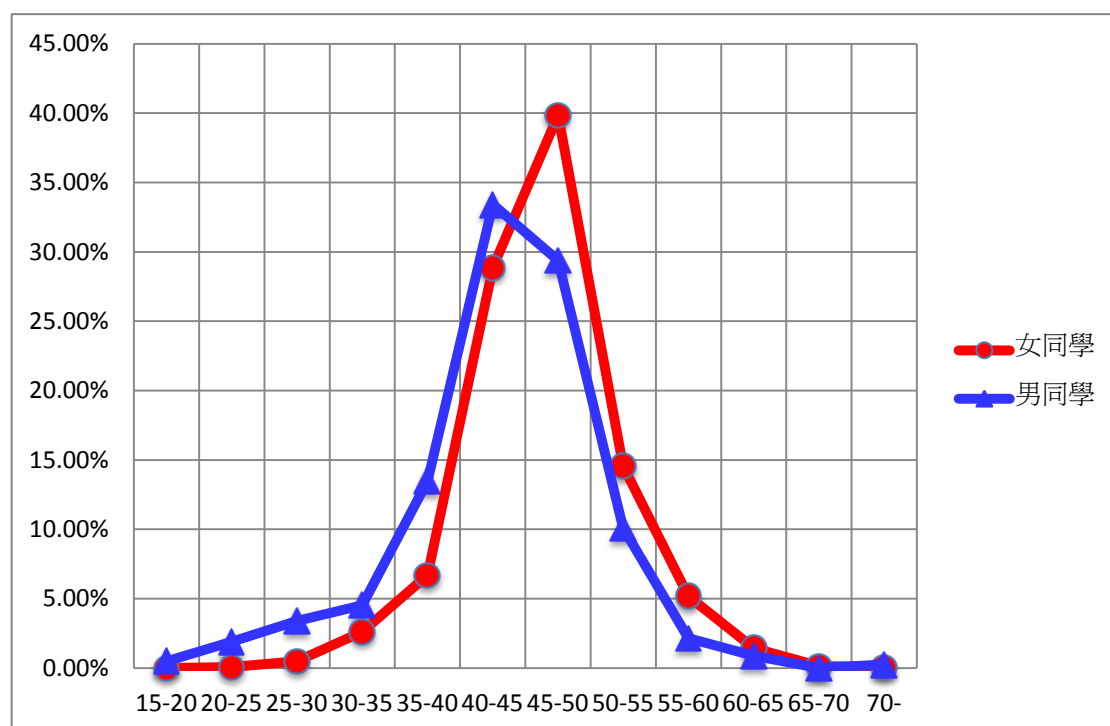

圖 1001 學期校園環山健走學生成績分佈曲線圖

類別	統計資料筆數	平均成績
女同學	1,458	45 分 4 秒
男同學	819	38 分 56 秒
全部	2,277	42 分 52 秒

1002 學期校園環山健走學生成績分佈統計，經收集及整理後，有效資料 1,962 筆。下表為以性別區份做一成績分佈比例的量表：

性別	女			性別	男		
成績區間 (分鐘)	學生計數	成績區間分佈比例	累進比例	成績區間 (分鐘)	學生計數	成績區間分佈比例	累進比例
70-	4	0.32%	100.00%	70-	1	0.14%	100.00%
65-70	4	0.32%	99.68%	65-70	0	0.00%	99.86%
60-65	18	1.42%	99.37%	60-65	5	0.72%	99.86%
55-60	66	5.21%	97.95%	55-60	8	1.15%	99.14%
50-55	183	14.43%	92.74%	50-55	58	8.36%	97.98%
45-50	419	33.04%	78.31%	45-50	165	23.78%	89.63%
40-45	301	23.74%	45.27%	40-45	137	19.74%	65.85%
35-40	181	14.27%	21.53%	35-40	142	20.46%	46.11%
30-35	72	5.68%	7.26%	30-35	87	12.54%	25.65%
25-30	17	1.34%	1.58%	25-30	53	7.64%	13.11%
20-25	3	0.24%	0.24%	20-25	35	5.04%	5.48%
15-20	0	0.00%	0.00%	15-20	3	0.43%	0.43%
總計	1268	100.00%		總計	694	100.00%	

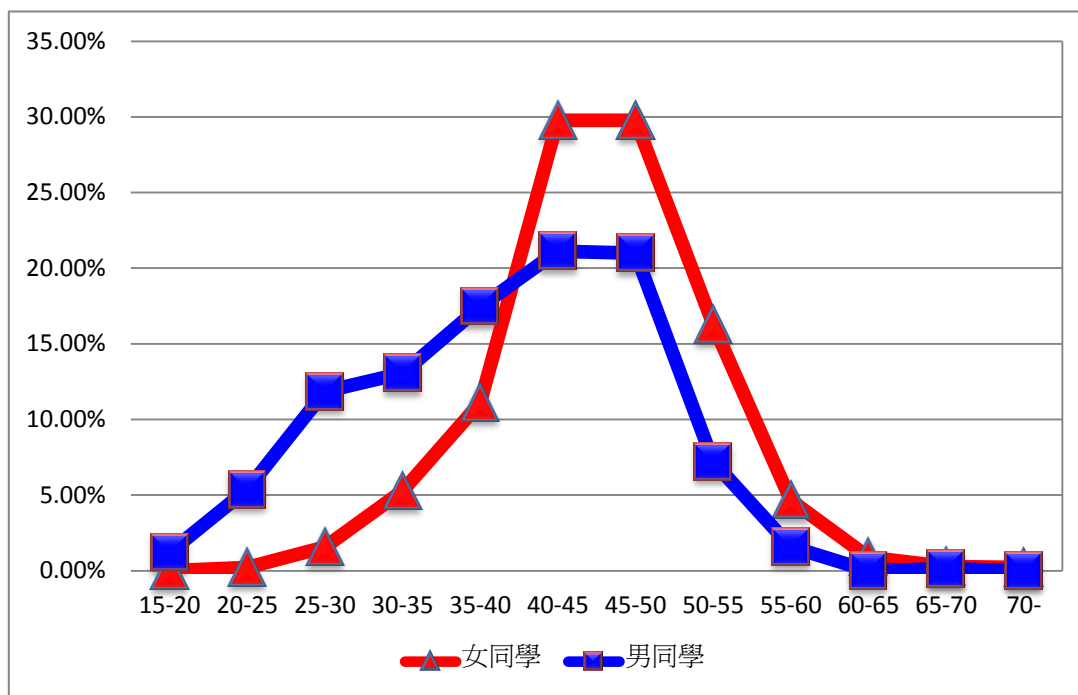

圖 1002 學期校園環山健走學生成績分佈曲線圖

類別	統計資料筆數	平均成績
女同學	1,268	45 分 2 秒
男同學	694	40 分 3 秒
全部	1,962	43 分 17 秒

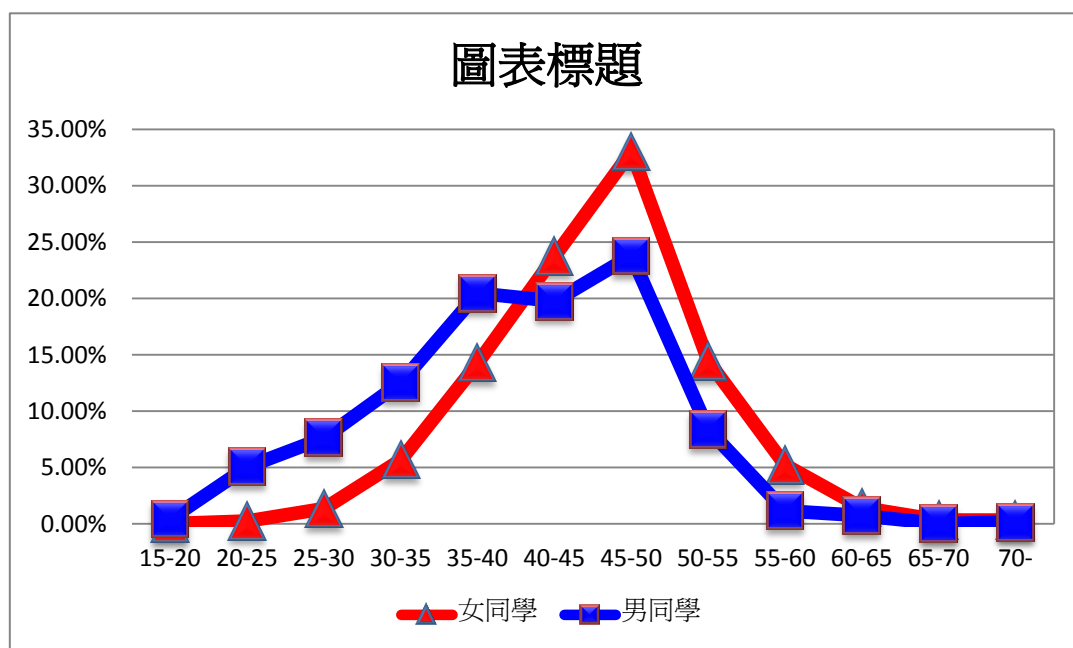